中華民國九年一月六日即舊曆十一月十六日

時報

THE EASTERN TIMES.

西歷一千九百二十年一月六日　星期二

第五千五百七十三號

今天四張售大洋三分

本館開設上海望平街第六號　電話一千二百零一號

外埠報資　每日○全年十二元半年六元　○日本○全年十二元半年六元　○外國○全年十八元半年九元（報費先惠郵票不收）

廣告列例　封面二行起碼第一天每行一元第二天以後每行七角五分　後幅三行起碼第一天每行四角第二天起每行三角　短行以五十字起碼第一天每字六厘第二天起每字四厘

本館特別啓事

本館因營業擴張建築新屋連日拆卸舊機以致印刷往往有模糊之弊對於愛讀本報諸君抱歉無任現已向外洋定購新式最大印機一俟運到于印刷上必能大見進步藉副雅意特此預告並希鑒原爲幸　本館啟

本報今日第四張文藝周刊閱者注意

新時報徵文

新時報是新時代的寧馨兒最歡迎新青年的著作一經登出酬資從豐

前大總統馮公訃告

不孝家遂等罪孽深重不自殞滅禍延顯考前代理大總統副總統華符府君慟於民國八年十二月二十九日子時壽終京寓正寢距生於清咸豐戊午年十二月初四日辰時享壽六十有二歲不孝等親視含殮即日成服謹擇於九年二月二日扶柩回籍擇期安葬哀此訃聞一月四日啐經送庫十一日啐經送庫十八日啐經送庫二十五日啐經送庫二十[illegible]二十日成主三十一日家奠二月一日伴宿二日發引棘人馮家[illegible]帖額

蘇鈞尚先生追悼會通告

[illegible]作古同深悼惜茲定一月十一日（舊歷十一月廿一）下午一時在小南門中華[illegible]學會[illegible]惠臨如賜詩文輓聯請先日寄交爲荷　上海貧兒院同啟

上海體育專門學校

◎宗旨　灌輸東西洋體育學識養成各等學校專科教員　◎學額　四十名　◎校址　靜安寺路張家花園　◎報名處　白克路上海公學　◎證金　五元報名時預繳　◎考期　隨到隨考　章程函索即寄　1326

日本橫濱中華會館啟

逕啟者各界故友靈柩向例三年一運今又屆期已與美國公司訂定裝運來申准於民國九年正月七號由橫濱起碇約於舊歷十一月二十後到申務請各家屬見報後先期出申守候俟到申後即可領回原籍安葬幸祈勿誤今將來柩名籍錄後

計江西　李康氏清江　賴汝勛贛縣　李蓮宜黃　邵亞伯弋陽　[illegible]

雲南　宋嘉樂晉寧　林松生

江蘇　方元松丹徒　姚宋氏　宋世德吳縣　張鶴亭川沙　何仲良江寧　李桃生南匯　[illegible]

浙江　[illegible]

福建　[illegible]

四川　陳裕式涪陵

山東　劉志唐海豐　馬國光

貴州

陝西　王壽祺岐山　張廷均華縣

湖南　唐成章沅陵

湖北　蕭家源沔陽

通信處上海法界永安街同安里裕源成號朱哲甫君

安徽第二期副劵將近開彩

財政部通告

爲通告事查本年十二月三十一日爲三年公債第十一號息票開始付息之期所有付息機關及支取息銀辦法均照歷屆成案辦理除通行各經理機關一體遵照外特此通告再所付息銀無論何地一律支付現洋合併聲明　乙1234

西湖風景寫生

本書係趙君安之實地寫生五彩精印取材既精用筆尤妙足爲研究美術者之師資即以之餽贈親友亦務展臥遊圖也○定價八角○上海商務印書館及各大書坊經售　乙1006

上海寶善街中　志大鞋帽莊　夏歷十一月十五日正式開幕大廉價

本號特運歐美呢絨京貢杭緞精心督造各式時新鞋帽貨品精良價廉物美諸君惠顧定價格外克己各色冬鞋特別放盤讓此露布　甲1129

（中華郵政局特准掛號認爲[illegible]之郵件）

北京高等師範學校教育研究科招考展期通告

本校前爲開辦教育研究科學生由各省選送並由本校自行招選事已登通告並宣布簡章惟簡章第五條現經修正凡由各省區選送及投考者一律加以試驗如有欲入該科者自十二月十日起至九年一月十日止除星期外每日上午九時至下午二時自行攜帶文憑像片報名費現洋一元到本校報名俟來年一月十日後確定試期即在本校前揭示茲將修正簡章公布如左

一宗旨　以教授高深教育學術養成教育界專門人才爲宗旨　二學科　教育原理　教育史　教育制度　教授法　心理學　哲學　社會學　倫理學　論理　生物學　三修業年限　二年　四入學資格　以高等師範本科畢業生各專門學校畢業生大學本科畢業生及二年以上肄業生　五入學試驗　國文　英文　[illegible]　六費用　免收學費惟食宿衣服書籍講義等費歸自備　七學位　[illegible]

震旦大學院招生

本院共分三大專科　一文學法律　二路礦電機土木工程　三博物醫學　各科教授均用法語凡未通法語者可入預科　本院所授之學位文憑均呈由教育部註冊　本院得學位之文憑者得由法政府資遣入法遊學　開學陽歷三月一號　考期（甲）陽歷二月初一日（乙）二月十七至[illegible]　住址上海法界呂班路一四三號　章程函索即寄

上海證券物品交易所股份有限公司召集創立會公告

本所發起人會議決定於一月一日（即舊歷十二月十一日）午後一時三十分假上海總商會議場開創立會（照公司條例第一百十一條至第一百十九條）報告設立各事及選任理事監察人等各事項除另函通知各股東外特此公告　發起人虞和德等啟

中國公學招插班生廣告

本公學招中學一二年級第二學期及高等商業預科第一學期插班生定於陰歷十二月十六日上午九時在本校試驗凡投考者先期來校報名隨繳試驗費一元欲悉詳細章程請閱新羣雜誌第二號（亞東書局出售）或函本校索取招考簡章亦可　校長楊德鈞謹啟

上海公學招生

◎中學部◎高小部◎國民部　詳章函索即寄（隨到隨考）　校址白克路二〇七號

私立母里師範學校第一次招生廣告

（一）宗旨　依師範教育令之本旨酌參地方情形以期造成適用師資爲目的　（一）名額　預科一級計四十名　（一）資格　年在十四歲以上行端體健畢業於高等小學校者爲合格　（一）試驗　國文算術體格及口試但先期須由縣行政公署保送並呈驗文憑照片　（一）納費　學費免繳膳費每年酌納十六元（不足由校支給）制服課業用品十八元（有餘發還不足補繳）　（一）試期　民國九年一月二十六日（即夏歷己未十二月初六日）　（一）校址　東台　（一）學則　來校取閱或函索即寄　校長張晉啓

烟霞草堂文集出版

咸陽劉古愚先生關中大儒歷主陝甘教務及門數千人先生之學主實用不以文辭見長實顏習齋以後第一人今彙集先生著述成書十卷刊印行世當此文化日衰之時先生之書誠學者之南針救國之要略也全集六冊定價二元寄售處上海三馬路新聞報館對門蟬隱廬　甲1139

上海電報局廣告

湖南省東安於一月元旦設局通報此啟

哈德門香烟

每包拾枝出售

請向烟店問購◎彼必勸君購此優美香烟一包◎以望下次惠顧◎因此香烟乃最精良之品◎彼固知君之必再來購買也

哈德門香烟乃最佳之品

駐華英美烟公司總理　有限英國公司

請速購買獎金最優之河南獎券

本券正券定於十六日出籠月念一日在上海當衆開獎副券臘月初四日開獎彩金均在七成以上貴客是有價值之獎券諸君果欲發財乎不可不購買本獎券

河南獎券局啟 電報掛號三五零五號 電話[illegible]

爲海鹽徐母倪太夫人刻經啟

海鹽徐蔚如先生昆仲之母倪太夫人於上月西逝同人等誼應敬送輓幛祭筵惟念太夫人生前歸心佛法尤喜刊印內典廣事流布同人等謹移幛筵之資爲太夫人謀刻佛經同志諸公如願附份則不特爲徐母增淨土之功行即諸公亦當獲無量之福德矣

梅光羲 歐陽杜 丁傳紳 張烈 狄葆賢 同啟

回國旅歐華工同人公鑒

自從民國六年我們中國加入戰團同協約國聯盟戰事方酣英法兩國就得了北京政府的許可在江蘇山東各省地方招華工到法國去幫助他們做戰事上的各樣差使兒增添他們打仗的力量我們當時就同招工局訂了合同到歐洲去去的原故大約有三種

第一對於世界 公理我們去是主張幫助英法把不顧人道的强德早點打敗了

第二對於社會 到歐洲去增進自己的技能回國後可以貢獻到國內工業的同胞我們在法國的華工同胞

第一對於祖國 爲的是中國加入戰團我們去替國家做工稍盡國民參戰的責任

共計有十四萬五千人也算不少了想當初歐洲打仗的時候我們同受了許多的艱難辛苦什麼飛機炸彈火砲上陣各種的危險皆是經驗過的俗語說的患難朋友一話就是我們了在法國的時候彼此何等艱苦不是結了弟兄就是稱呼老同鄉所以我們在法國聯華工聯合會上海會不但是籌義華工善後推廣華工教育也是要給彼此親愛的感情起見現在歐洲打仗的事完了我們也陸續回國了我們去歐洲

第一第二兩樣宗旨已算做到 將來深望這班患難朋友一日久大家見了面恐怕不容易認識的何况要實行

第三樣宗旨 呢在歐洲英美兩國在過西歐陣線的退伍軍退伍兵士回國後多各自他們的本地設起了退伍軍士同人會那個會的宗旨是專爲聯絡他們的感情並且可以彼此相幫謀正當的生活英美兩國的政府社會多贊成他們的宗旨正大也很幫助他們的會務的進行們在陣上同受患難的感情有好些同胞再三發起於回國後仿照英美退伍兵士的法子辦一個回國華工同人會做聯絡感情的機關我們今天登這個廣告是請奇峯等前由法國動身回國的時候我們將在法國所做的事情及各人的姓國華工同胞先行寫一封信給我們詳細寫在這封信上寄上海四川路中國

青年會 夏奇峯收然後再請各位同集在一處談談如常通信也可以大家好名年歲籍貫回國後所就的何事 商量一個法子組織一個同人會爲當見的地方並將我們在歐洲所見的事所做的工 子想法告訴國內工業的同胞 實行我們到歐洲去所抱第三樣宗旨豈不是一件痛快的事麼弟兄們見這廣告就請寫信來罷 回國華工同人夏奇峯曹文奎徐根堂邱百松等仝啓

謝石欽先生鬻直例表敘

漢川有謝石欽先生□爲行士也辛亥國變閉門靜居味道自逸尤工書自秦漢以來書法靡不備究然其貧與尚道人等□鬻自活其書非其人莫肯予也友人咸說其鬻書以自活先生可於是清道人乃爲說曰大丈夫至今日不能操白刃白晝入市以劫人又不能卑躬屈膝以求便勢尊位直庸奴耳乃蓬頭而行高語仁義不亦惑乎顏原守道窮巷單食瓢飲子貢貨殖結駟連騎此尤大彰明較著者也司馬季主賣卜長安以自給鬻書雖小業內無飢寒之患外無切奪之名先生其强興乎石欽先生乃大笑同人乃相與定其書直以告世之愛先生書者即與幣來每觀望以後爲乙卯正月清道人書

堂幅丈二尺八元八尺六元六尺五元五尺四元 冊子每頁二元 卷子每尺二元 隔書每方尺二元 楹聯丈二尺八元八尺六元七尺五元六尺四元五尺三元四尺二元 屏風丈二尺八元[illegible]四元五尺二元每幅五元六尺三元四尺一元 橫幅半幅同屏 整幅同堂幅 摺扇團扇每柄一元 名刺一元 壽屏六十[illegible] 撰文倍直 磨墨比原直十之一

李瑞清 沈曾植 陳三立 李瑞奇 朱佩珍 周曾鐘 虞和德 陶湘 [illegible]鈞 蘇筠尚 顧馨一 聶宗羲 關炯 易楠 植王 篤棻 彭選青 狄葆賢 陳曾壽 同啓

宋拓淳化閣帖

現售 預約 好機 勿失

此帖爲李春湖先生所藏世間第一佳本近日各處所印者大都皆明刻本耳眞正原刻端惟此二王書三冊而已此賞鑑家所公認者

（珂羅版精印共三大冊定價十二元一月後出版預約六元先付三元取帖時再付三元）

上海有正書局發行

教育部審定 民國九年用書

中華書局發行

新式教授書

一、此書備國民學校高等小學之用

二、國民學校用者「國文」分春季始業秋季始業兩種其餘「修身」「算術」等科春秋季始業可以通用

三、高等小學用者「理科」分春季始業秋季始業兩種其餘「修身」「國文」「算術」「歷史」「地理」「英文」等科春秋季始業可以通用

四、各科均有教授書用教案體詳細明白可省教員預備之勞高小英文亦有教授書尤爲空前所未有

五、教育部批本書如左

□本書最近各科書中可推薦本

□可謂近時各教授書中最新最善之本

□可爲教科改良之先導

□較諸前編更見進步

六、本書中裝中國毛邊紙有光紙兩種裝美國紙一種均摺對折出售

◎新制教科書 （教育部批）每學期一冊於用書者甚便書中教材均甚合適

◎新編教科書 （教育部批）條理井然深淺合度編輯較前大有進步

◎單級教科書 （教育部批）單級教授分配最難該書不惟所取教材極合兒童心理即其分配之法亦於教授至爲便利

◎女子小學用書 （教育部批）旨趣正大指點清晰選取教材尤與女生相合

以上均國民學校高等小學用書

◎新制中學教本 以上中西科計五十八冊均經教育部審定

◎中華中學教科書 以上中科計三十一冊均經教育部審定

◎師範講習用書 [illegible]計十一冊均經教育部審定

◎實用小學教員講義 [illegible]科計十六冊皆經教育部審定

以上均中學師範及中等各學校用書

（庚五）

有正書局新出

民用第一編 工業叢書

牙粉牙膏製造法

牙膏液體香更有洗牙香水本書就以上三者博采歐美最新之製法及方劑分別敘述詳晰簡遺極易按法製造不附藥品釋名尤便參考有志日用工業者亟宜人手一編

定價一角二分

中西醫藥函授學校第七期招生

本校現已招第七期招生凡報名入學者[illegible]函索附郵三分上海西門方浜橋西醫院內

工部局布告

爲發行一九一九年七釐公債券事照得依照本年四月九號納稅人常年會議決案第五款本局現已發行一九一九年七釐公債券自購買之日起常年以七釐算息每年六月三十號十二月三十一號兩次給付[illegible]每票面爲一千兩五百兩一百兩[illegible]十一號還本是項公債券共分三種其票面[illegible]諸君如欲購買請赴江西路二十四號本局會計處取單填寫[illegible]

西歷一九一九年八月二十八號 [illegible]二六四七號

評論

軍隊非最可畏者 （即）

執政當道其知之軍隊非最可畏者人心乃最可畏者也觀於近日政府之舉動似全不以人心爲意苟其反對者而無軍隊之關係則徑情直行而一切均置諸不顧此何策之下也試觀近年所有之成敗誰則恃軍隊之力者世界之事我且勿論清末之革命豈恃軍隊哉袁氏之末路豈亦以軍隊迫之哉南北之爭南之所以不爲北敗者又豈軍隊哉總而言之皆人心爲之也今政府不順人心之趨向而又急急爲南北之和一若南北和而紛擾即平者何不思之甚也況乎由此以行人心既去和亦終屬虛願耳

國內專電

◎靳（雲鵬）露辭職意

◎魯田（中玉）江（三日）電請解散各省學校聯合會以維學紀

◎昨（四日）晚傳南苑兵不穩但九師魏宗瀚出永定門調查尚相安無事

◎國務院支（四日）電岑（春煊）等謂飛機借款因合同不妥已中止

◎國務院電各省區謂某通信社載張勳督湘姜桂題督豫曲同豐督贛均不確

◎魯[illegible]會支（四日）電稱元旦學生借大舞台演劇突來軍警二百餘人毆捕學生內有一餘人重傷現各校一律停課請查辦

◎直曹（錕）電索餉云陰歷年底至少七八十萬方可度歲

◎外交部傳陸（徵祥）已抵新嘉坡

◎徐總統傳許蘭州詢二秦軍防問題及陝督治軍情形

◎各教職員頃（五日）往教育部門外演說

◎潘（復）今（五日）到財政部任

◎段（祺瑞）促徐（樹錚）回京云有要事

◎馮（國璋）衛隊改編混成旅歸王廷楨節制

◎各機關自明日（六日）分班分日祭馮（國璋）

（以上北京五日亥刻專電）

◎昨夜（四日）粵垣長樂街大火南至興隆大街東至十三行西至瓊花直街焚燬二三百家

（香港五日亥刻專電）

譯電

▲其一 國內雜電

◎舊國會北方議員逾百人今日在京集議大約與國內和局有關

◎政府議定將馮國璋衛隊編爲混成旅歸察哈爾王廷楨統帶馮之衛隊一部向隸南苑第五師因馮逝世後歲留未定故兵心不靖而傳言過甚致起種種謠言商界大爲恐慌其實兵士昨日並未譁變政府防患

嚴冬整備寒衣之計畫

西風起矣天氣漸寒人人皆須整備衣服作禦冬計[illegible]

亞新地學社新出

五洲和平畫定形勢新圖 每幅二元

世界改造後大地講授地圖 九年一月出版 每幅三元

華英對照世界改造新圖 每幅五角

新世界地圖 總圖四十詳附說明九年十一月出版 每份二[illegible]

上四圖均准和約全文並東西新出圖籍編製所有最近發生事實悉載無遺前二圖已出版後二圖預售半價

總發行所 武昌本社

經售處 各省各大書坊書局

吳笈孫啟事

歲事更新普天同慶鄙人喪服未除未敢登堂謁賀京外戚好統希鑒諒倘承柬賀並希恕不酬答特此聲明

制吳笈孫謹啟

上海證券物品交易所所員養成所開課通告

本所由上海證券物品交易所設立專授交易所知識及商業常識以養成交易所所員之資格爲目的茲定於九年一月五日（即陰歷本年十一月十五日）開始授課凡前曾在交易所事務所記名者務於始業前親到愛多亞路紗業公所本所事務所報到上課期間隨班[illegible]

計議員某長各街警察局應通告（北京五日路透社電）

◎英公使朱爾典定於三月初乘加拿大亞郵船由滬回國（北京二日字林報電）

▲其一　歐洲議和要電

◎國際聯盟會議將召集　芝加哥演說報載稱託法美國大總統威爾遜已接華盛頓之訓令請參議院批准和約感情遲總統仍將召集第一次國際聯盟會議因和約中規定應由美總統召集該會也（四日巴黎路透社電）

◎高等會議大會　高等議會今明日擬開會大約且將討論德國交出輪港材料之辦法（四日巴黎路透社電）

◎行政權移交之未定　勒朗將軍昨以協約國與德國委員團宣商以舉行公民大會區域之行政權移交協約國之詳情報告高等議會德國委員團主任亞姆森氏宣稱協約國提出之辦法與前德政府所允可者大異德國代表故已以協約國之意見請命於本國政府此項會商尚須數日始能告竣（巴黎四日路透社電）

◎意相抵法　意首相尼締氏今日午後由羅馬抵此意大使及使署人員均至車站迎迓意國工部大臣伐拉來斯氏數日之內亦將抵此尼蒂氏離任內由司法大臣摩太拉氏代理首相職務（巴黎四日路透社電）

▲其三　各國近信

◎中英間之銀價觀　麥加太公司報告一年銀市狀況謂自一九一四年至一九一八年中國輸出之銀較輸入約多八千一百萬兩有餘說者以為中國前將現銀輸出境外多逾其分故今將繼續購入至少須至補足前數次始可停購也印度鈔票流通數甚巨其存銀雖多然未可謂為太多如銀價落至近情之程度則印度政府必再購入現銀今中國既吉求不止而印度復將於銀價稍低時繼起購銀是以一九二〇年銀價未必有恢復原狀之氣象而產銀或亦未必有裁輕之望但有不可忘者他日美國漸趨一穩照常則倫敦銀價日必低落而中國反常之需求一經停止則銀市之景象即將全變也（二日倫敦路透社電）

◎過激黨之近狀　格拉第氏現將回丹京復與過激黨代表續開議判據告每日號報訪員謂此行定可於一月杪以前商定英國軍民被俘於俄境者回國之辦法格氏並表示其意見謂俄國自可救滅亡出兵參戰無補於事若以日本出兵即可減過激主義而解決過激問題則徒妄想而已每日紀聞報載昨日杜爾巴電稱過激黨與愛沙尼亞代表已簽定休戰條約不日將開媾和談判（倫敦二日路透社電）

聞過激黨外交總長齊士森氏向意國建議與勞兵政府訂交因勞兵會旦夕將據有黑海濱可由黑海以達意大利也（倫敦一日路透社電）

◎土耳其將遷都　法國各報載稱土耳其政府必將遷於亞洲布魯薩或柯尼亞求爾協約國於一九一七年所決將突厥人逐出歐洲之計畫今可踐行矣（三十一日巴黎路透社電）

通信社電

◎昨謠傳安福倒閣耳巴辭職詢院中要人據云安福現已與靳接近不至倒閣靳亦有不願久任之意云然目下尚未辭職之時此次赴津係另有私事云

◎院四日起照常辦公各部即日辦公諸復當辦魁乃五日任事烟酒督辦汪定夫人衛家立亦定五日到部

◎院復西南五總長電國務改昨始抽出其扼要語有中央代表在滬本[illegible]接洽此次滬會停頓原因等語[illegible]併告王揖唐就近與探商國議

◎吏勛各軍免[illegible]已通電希兩國元首法

重文治擬補簡縣缺省長以致發生糾會（以上北京四日中孚通信社電）

南京快信

◎新省罷課爭今日議徐新主年假滿後各校不上課當另換致職員係謂無已時亦惟有照此辦法

◎國案決保陸外長與交涉昨又電王鴻年等調查該即速回京

◎經外局編訓田財部會內部修改已移交法制局審定

◎保鑑侯產徵稅回決議改訂法使將改事實

◎國務軍援學庭案國院付陸部詮局分核辦理

◎十七總長昔北洋首同一步調不可各標黨系延宕統一事宜徐段甚贊許

◎昨倪嗣冲長江三督會[illegible]推直系領袖有關一說急需聯絡促和

◎俄激黨迫逐社軍前進衛同蒙邊聚防堅緊邊防接報告後電駐軍嚴備（以上五日北京中孚通信社電）

◎元旦嵩湖傳聞是飢長王使現海商討局會不需要國將推代表赴京控告（五日濟南中孚通信社電）

◎軍署某要人云由中央政府決不接准新國會滬上議難得成功

◎齊省長命令教育胡應長詳查第一女子師範生情形究係如何起火

◎財政部參事李自成昨日由滬來寧轉津北車返京

◎兩淮緝私統領何紹賢由揚過寧入京致祭馮河間

◎李督軍撥款兵一百四十名調補駐揚第一混成旅之兵額

◎警察傳習所學員昨晚六時在夫子廟前冲打北寶茶舫打傷五人東區警署立派巡警上前彈壓將學員五人押送局內

◎學生聯合會在鴻陞棧所搜出之日貨因日領事若何交涉此貨亦日商一二洋行寄存由警廳取回送還任留所警市國將學員帶回開除學事

◎此間馮河間追悼會已派尊容勳內設五靜倍斗吳鼎昌尚在津沽外傳已南下赴滬不確

杭州快信

◎本軍參謀長秦某昨乘車來杭

◎財政廳特派委員吳琳淮州日赴溫州取銷海甯縣知事章紹星欵項

◎前關化縣知事林應昌因交代未清現由時政廳令飭杭縣知事看管

◎省垣各施粥廠已於今日開辦

◎溫州第十師範學校風潮案昨由省長委候補道尹汪瑩前往查辦

◎張委關日統捐局長蔣鍇付咨今日由王委接事

◎紙私統領朱占元委任安德光等為第八營營長

◎新任淳安縣知事李庚甲已於昨日接事現巳呈報軍民兩長備案

◎前海寧縣知事韋紹皐挪欵潜逃案現該縣士紳及各法團定本月四日在紳商開聯合大會討論對付方法

◎道府廠長王克均派技士王端陶前往蘇州第一工廠提取前次點交之鋼模及印花機各件共十二箱昨運回當應用

◎李督授上將銜各機關長官昨上午十一時齊赴督署道賀

◎陸軍部咨李督購買軍械案須照章先將草合同送部核定

世界要聞

◎美國之勞動大會

美國新聞社消息[illegible]國全國各處會宗旨在結合勞動家[illegible]之主旨以補助政治上代表會與聯合用手及用腦[illegible]

會及工商業諸問題此會之發動即在大戰時代由國內各種工業機關起而合組以求達勞動界對於政治上及工業上之目的今年夏中各方面合力活動由工黨急進農黨超然派及勢力弱小之社會黨等相與聯合冀以抵抗共和民主兩大黨減削其勢力當集會時各派皆以代表參預會議時方着手結合團體外表勢和洽而暗中已假有分裂之勢因社會黨人欲攫取會以爭社會黨勢力超然派則入反對議決之組織斯一九二〇）夏中斯會亦將選舉一人以為候選之大總統云按照此勞動大會所定約章凡用手或用腦之工作已年逾十六歲者可入會為會員惟會員須以其一日之工資捐入會中為進行之需以後則每月每人各納五鋼幣至二十五鋼幣為常費會中舉二代表一男一女執行一切事務總計全會人數則每一州可得四百人云會中宣示之主旨略述如下（一）廢除美國參議院（二）以公民選舉地方法官任期不得過四年（三）結合國際間的勞動界（四）男女工人工作時間規定每日至多八小時每星期至多四十四小時（五）工人至小之工值以法律規定之（六）年老患病應予恩給（七）政府自辦銀行事業（八）廢地國有（九）私人之人數應由法律予以限制（十）每州用自治制度設府政府與城政府（十一）反對強迫徵兵與軍事上訓練（十二）國際間皆當廢除軍備以免未來之戰爭（十三）凡國事犯及工事犯應立時釋放（十四）凡公共使利事業如電氣自來水等及根本之工業（如鋼礦等）皆應歸之國有（十五）懲辦犧牲勞工而圖利之奸人（十六）言論自由出版自由集會自由（十七）凡政府下之工作應以每日計不用合同（十八）男女工值相等（十九）婦女有參政權（二十）對於前約受國際聯盟約束[illegible]總統十四條之外此尚有議決之問題此之二十一條[illegible]一國立衛生部及國立產院有議[illegible]不取宣（二一）要求美國政府承認愛爾蘭共和國（二二）反對同盟西部宣戰（四）要求釋放黑種人以政治上實業上經濟上之平等（五）反對暴亂之行動即皆在外國亦所不許（六）對於烏克蘭及歐洲他國廢製約大人事提出抗議（七）要求釋放字琴台勒司崔脫東海司卡爾哈斯勃及其他政治上工商上之罪犯一千人（八）要求取消大戰時國會通過之種種禁令（九）修改軍事法庭律法（十）對於持領勞兵之俄國要求取消

◎羅馬尼亞之對匈政策

中美新聞社維也納通信云通信員日者自布達配斯乘赴維也納天未明起行至午後一時抵行三十英里之遙其進步與步行相等因煤質不佳引擎需熱力不足故也當此吾裝煤料時間乘客紛紛下車散步通信員亦在其列乘中有一意國之官狀至活潑而和易聽與通信員峯談指乘客至之狼狽情況而言曰『此佳足結果矣』通信員知其意蓋謂『在西因河上之一般大人物專事搗亂將一好好的國家弄得擾亂不宿而彼等亦且以製造和平自命今觀此車站上可悲之景象即可見其搗亂之結果矣』既而彼又云『西因河上之一般大人物日以為尚握有九個月以前之權力實為大誤不知彼等今已有兩支軍隊一羅馬尼亞軍一意大利軍而後已入險境必有可驚之事使吾人之觀看耳』此意國軍官非特好為驚人之言實確有見地通信員曾以六星期之時光注視羅馬尼亞對牙利之行動並且設法推究其背面之國際陰謀故此軍官之言益予我以甚深之印象又我在布達配斯多時探知匈牙利政治家亦確信協約國之無權過問匈牙利國務處理之財力特划氏其首應於接據即繼以嚴視協約當根據之於在能實踐再爾士李嗟及其他著名人物氏皆為搗亂之徵象該軍官又云『吾人已將一百兆之人民置於無政府之境再加以西歐之道散軍隊此後如何誠難預測矣封鎖政策未行之先匈牙利確能自由發展之國之[illegible]工業始能見効然久不能實行之德國之封鎖乃為護國之保障今歐洲之人民處境之[illegible]乃極城牢然則除封鎖外尚有[illegible]之好利然[illegible]日益[illegible]能通過羅人[illegible]

為『紅色恐怖』之救星然羅軍之戰勝過激派軍實為滑稽因過激軍本已潰散也當羅軍不從協約之訓令進至布達配斯多時匈之頑固黨殊不以為意且與羅軍十分親睦白衣軍之軍官取得羅軍之允可與羅兵協同追勳所謂過激派『白色恐怖』與哈雅斯保皆侶之陰謀進行甚樂直至『白色恐怖』已經發洩外力之壓迫達於極度個中人始漸覺悟事之真相而羅人亦復以冷淡之外交手腕對其以前之同志矣說者謂羅人此次之出兵不過欲取得賠償之勝利非徇掠一番然尚不盡然羅人之對於協約實具有可怪之態度彼等會謂歐洲大戰於一九一八年秋間終止一九一九年之夏季則又有一新大戰即羅馬尼亞軍大敗匈牙利是也羅馬尼在前之大戰中既遭擄掠及今亦有權掠其敵國以資報復云又謂羅馬尼既有一單獨之戰故亦應單獨媾和此種論據自然與軍事上之事實全不相符且果使承認之則戰後媾和及世界重造之全部理想立即推翻此例一開他國必萃起效尤於是歐洲和平又必破裂矣福羅人之用意蓋欲與匈牙利聯合造成一多惱河下游之新建頭國或新聯邦人口二千萬大產富饒地利優勢以不加萊斯脫為首都如是可以控制歐洲東南部並吸收斯摩王國之分崩其殘破分子終必捲土重來之計羅馬尼亞即利用此機會欲造成一大業彼之政客此種舉動未必受外力唆使然羅之報紙近來攻擊英美兩國甚烈據可靠消息謂實係人所指使云羅人現正以婉勸及力迫之手段說匈人與羅聯合其力迫之法至為強暴其在匈軍隊強搶硬奪之掠一空鐵路車輛電報電話機以至打字機悉被移去今年匈牙利之穀物因此不能收穫羅人一方勸匈人與脫即西尼里重行結合使彼加入匈羅雞邦之內以利用其人口礦產森林及路匈人不必畏懼又[illegible]以吸收斡羅之[illegible]根據已綜合無可[illegible]同志如脫即西[illegible]日張惟[illegible]之然匈牙利中[illegible]羅人氏等行動以[illegible]抑上及贊助[illegible]因此羅匈問題之解決益復困難吾議[illegible]歐洲之[illegible]也

國內要聞

◎山東保留案之近訊

華北明星西報載紐約私電云美大總統威爾遜氏政躬違和目下就痊癒大約不久即能回宮視事據云關於德國和約一事威大總統似不願與上院共和黨議員何等之條件因此吾人頗信英法日三國所同意於一月六日實行交換核准和約一事行將照此辦理而美國則未得參與其事關於英法政府承認美上院保留條約一節現今仍無正式明文証實其事茲由外交界探得可靠消息謂此項問題目下協商各國及有關係列強倘在互相討論之中其結果如何究難逆下一斷語查美國上院編亂行為派因其者要當人破壞赴俄附和於俄激派之而頓受一打擊是以如今美國地方情形頗覺安謐此次美政府突然出此強硬手段備受守法國民之歡迎蓋因著眼於引過激主義煽惑國民意欲推翻華盛頓政府以貫徹其過激之宗旨無如此等陰謀乃為世界各國所不許是以目前美政府行迅雷不及掩耳之命令極受世人所贊同在紐約中國會館日前接舊金山中國會館通告一件謂為表示僑美華人者認日本佔據山東之意劉僑界美國之華人商務教育及工業各機關共計不下五十餘處均派代表會集於京轉向各國[illegible]之情形并力勸各華僑須以祖國為念各盡國民之義務以救時難保中國對於山東問題可挽回於機勝之左券耳聞該各代表力勸各處華僑實行抵制日貨一事應堅持到底非僑由東問題解決之後中國方面確得圓滿之結果則此舉決不能輕易中止蓋此等對外政策為防範外人侵略中國土地之利益也美國人士此次對於華僑人之舉甚為[illegible]由東問題均極表同情不知各處華僑將[illegible]一體響應以資[illegible]國內同胞之聞[illegible]

◎京校教員罷業之近勢

敎職員罷業風潮年前既未解決新年來所聞有足記者則大學校長蔡元培已出京赴津並至府出為人亦行卸責之事似暫擺脫而其裏面則仍變方針持未有辦法且近於僵也及長辭職之後原有敎員總辭職之說然情形複雜尚難遽到小學教員前已得政府允許發給今現金仍一致罷業　祇護初約耳實際罷業之後小學教員頗受損失雖中學以上各校允為接濟但持初不知日久未能解決近以飢餓苦甚昨開中小學教員有開大會再討論辦法之議至於政府　前學潮敎職員要求罷免教育次長傅嶽芬制決計難以辦到此節閣議中曾有討論其要兩閣員會以去就力爭否此區可長則將來警察下難罷閣要求罷內務總長軍隊亦不難要求罷陸軍總長以是閣新總理亦嘗且絕不能因教職員要求而罷一傅也又聞北京教育會開會討論罷業風潮曾決兩事（一）地方教育議追會（二）由京地方教育之名義起草請願書以一面於校提出風潮之外然仍紛紛據說不[illegible]會罷[illegible]耳

◎北京陽歷新年之慶賀

新年慶賀循例舉行三日來所聞撮記如次以供讀者一覽

▲大總統受賀　元旦晨七時過大總統在懷仁堂受賀新總理偕各員約八時入府其他各機關公府人員均依次晉賀滿室亦照例派代表入賀輪類異常

▲外交團觀賀　元旦上午十一時駐京各國公使偕使館人員全體入府覲賀大總統銜單如下英國公使朱爾典二等參贊和棟二等商務參贊裴斯務副參贊台克滿隨員梁恪英衛隊統領少校韓門德衛隊參上尉昭特俄國公使王爵庫達攝德國臨時代辦使館參贊沙[illegible]等參贊[illegible]等[illegible]日本國公使小幡西吉頭等參贊出內四郎二等參贊德川家正三等參贊深澤進三等參贊村井倉松頭等漢文參贊[illegible]等外交官補田村貞治郎副領事八木元八外交官補張間利春書記官石川清通官織木是明陸軍武官陸軍少將東乙彥輔佐官陸軍大尉小林角太郎輔佐官陸軍大尉菊地門也海軍武官海軍中佐八角三郎衛隊統領陸軍中佐織田彌彥醫官陸軍二等軍醫正小管勇和國公使歐登科參贊井澤男通譯官鄭楧衛隊統領男爵黑木衛隊武官少校羅南書記官葛金吉巴國公使巴通納參贊散爾丹國代理公使克[illegible]下比國代理公使男爵貿郎芳衛隊統領少校黎福郎通譯生白爾斯副書記官法穆瀚國代理公使斯錫爵德國代理公使[illegible]漢務參贊葛思[illegible]公使華爾商務參贊海斯達衛隊統帶瓦拉達副通譯伯僞貝特克武員品斯德飛行隊大尉薛爾第李閣臣國參議著理公使丁家立頭等參贊思本[illegible]何錦思代管商務參贊巴卓德署理漢務參贊義克爾漢務參贊克兼副領事浦來思副陸軍武官[illegible]委員米勒士學生官克諾衛隊統領上校谷力克軍醫官端德墨國代理公使胡衛達日國參贊文拉國棣漢文參贊多黑思

▲法主教觀賀　又法國天主教觀賀大總統銜名西什庫總天主堂主教林懋德大司鐸德懋德書包世傑

▲美司令觀賀　又美國亞西亞艦隊總司令官上將葛禮司等覲賀大總統銜名美國署理公使丁家立亞細亞艦隊總司令官上將葛禮司艦長布禮滿艦隊長張滄嬌[illegible]輔佐官溫德曼[illegible]海軍參贊何[illegible]

▲宴美艦司令　二日午刻大總統特於大總統府宴美國亞細亞艦隊司令官葛禮司上將等陪同均有[illegible]一時云

▲國務院慶賀　元日日前總理上午八時入[illegible]府院在歐[illegible]院會[illegible]之舉

▲兩院之慶賀　參眾兩院議員元日日齊集眾議院議場向國旗行禮舉行慶賀云

◎冊封外蒙禮成

新年慶賀發中適遇外蒙取消自治之政府將為專使冊封活佛於[illegible]外蒙[illegible]冊封尊號國務院特諭電各省軍民官署各[illegible]慶賀三日並論電致活佛致賀昨日（三日）各省軍官署已紛紛有覆電呈遞照舉行并呈已遞電外使榮轉活佛致賀國務院又於一日通告云本日冊封外蒙翊寧由化博克多呼圖克圖汗之期在外各機關自本日起一律慶賀三日特此通告昨日星期本為國務例會之期既屬新年放假慶賀又以冊封活佛慶賀故閣議亦停止一次云

◎天津學界之新消息

▲杜威博士之演說　一月一號晚七[illegible]年會特請美國即[illegible]比亞大學教習杜威博士蒞會說由教育總長范源濂先生主席致開會詞旋請北京大學教習胡適之先生傳譯以其為個人主義[illegible]謂予所以演講此題者因中日兩國多有誤解個人主義以為晚近物質發達道德墮落倫理破壞歸咎於歐風東漸個人主義所致即在美國亦有人指摘個人主義之失當以為只私自利不顧公益即為個人主義不知此等個人主義不足使物質發達利用他人所得之物危險殊甚乃[illegible]可非之主義也試進一步言一在智識上用自己觀察研究不以他人之耳目為耳目見心思代自己之耳聞目見心思而人云亦云有獨立智識以能[illegible]科學物理利賴人[illegible]必先有思想革命而後有物質革命也此[illegible]主義[illegible]但不自私自利且[illegible]以[illegible]功以[illegible]思想[illegible]人主義方[illegible]一合羣性[illegible]物質[illegible]道德[illegible]精神[illegible]

▲南開學校之改組　天津南開學校改組一節[已見本報]校長對於此事尚有商榷之處前因上星期南校舉業生陶孟和（兩學務員）與[illegible]及校長張伯苓此事陶君對於改組一層深表同意該校長乃於上星期一日召集職員學生八人大學八人中學八人開一協會議（共二十四人學生八人在內）議決校內分四部一校務部（由職員組織）一執行部（由各職員組織）一評議部分二部（由各職員組織）一由學生組織照美國政府之組織分三權行之事由各部決議全體學生照行仿多未在校故定本星期一（明日）開正式會表決上列各項云

▲電拒鐵路之借欵　天津學生聯合會昨電國務院文云近聞政府將以粵漢鐵路為抵押借日欵請勿簽字[illegible]祈路約借欵命[illegible]教之[illegible]我鐵路均告國亡之時甚望政府具命與交涉手續[illegible]國人心未死決不承認其行有[illegible]願束手待斃也[illegible]民情[illegible]惟[illegible]三思行之天津學生聯合會叩

時評一

◎今年之預測（迦）

國人於去年未能解決之事莫不望於今年矣然今年雖祇數日而觀政府之氣象疲敝無力一仍其舊苟長此不改則今年之預測又若可知也不當惟是非猶水也任其自流無達弗屆是今年能否若去年而止更在不可知之數也噫

有正書局新出　工業叢書第一編　牙粉牙膏製造法　牙膏牙粉臉盤省更有洗牙香水本書就以上三者博采歐美最新之製法及方劑分別敘述詳晰無遺極易按法製造末附藥品釋名尤便參考有志日用工業者宜人手一編　定價一角二分

裝美國紙一種均照對折出售　以上均中學師範及中等各學校用書（庚五）

中西醫藥函授學校第七期招生　本校創辦有年成績昭著毋待贅言現屆第七期招生凡報名入學章程函索附郵三分上海西門方浜橋中西醫院內

工部局布告　為發行一九一九年七釐公債券事照得本局於一九一九年六月三十號十二月三十一號兩次發給該債券現定照面每百實收九五至一九二九年十二月三十一號還本是項公債券共分三種其票面為一千兩五百兩一百兩各任購者自行擇取除本局儲蓄銀行各存戶外其末滿五百兩者概不分派債券如欲購買本局債券者請赴江西路二十四號本局會計處取單填寫或欲知詳細情形亦請函致該會計員可也特此布告　西曆一九一九年八月二十八號　第二六四七號

穩健九師魏宗瀚出永定情形

商界大為恐慌其實兵士昨日並未譁變劫掠

上海工部局開辦儲金存欵

現為鼓勵各戶按月撙節度支投資購買本局公債券儲蓄生利起見本局議決開始收入各華人投資儲金至以後布告為止如欲知該儲金章程請函詢或赴江西路二十四號半本局會計處索取逆料此項儲金辦法當得華人同意歡迎蓋按月節省度支投資購買本局公債券乃一最穩健之舉也此佈

2966

痰咳

咳由痰生痰消咳止際此朔風時起患咳者必甚於秋夏思患預防當治之於未發之先本廬購製半夏麯為驅痰之上將止咳之仙丹無論久患新起以及種種痰飲痰咳服之立奏奇功可操左劵誠以製煉得法配佐相當故收効自爾神速比來風行中外固已同聲額頌起痼疾而登仁壽洵無愧藥界巨擘也惟是藥假冒甚多無恥之徒既抄登本廬廣告以為影戲又到處兜售損人利己惠顧諸君希認明盒內有辦眞劵者方是的眞無劵萬弗購買價目大盒二元四角小盒一元二角試服二角

上海孟淵弄口**崔氏瓣香廬藥房啓** 分設長沙粮道街 福州總督署口 北京青雲閣樓下 天津鍋店街通衢馬路內 南京下關大馬路 杭州上保佑坊之江報館對門 奉天省長公署東首 安慶軍署西 無錫江陰巷內 開封北書店街南口路西

有正書局

◀發行各種▶

學校

贈給學生 獎品 最為優美

屛聯堂幅	一百二十四種	習字範本	四十種
歷代碑帖	三百二十餘種	新舊小說	三十種
名畫集	一百十一種	信箋信封	五十二種
文學書籍	十五種	美術明信片	二十種

印有詳細目錄函索即行寄贈

鎮江東鄉黃墟殷氏重修族譜

庚申三月開局九月截止每丁洋二元私譜每部三十六元此洋三月開局預繳年甲遲送不錄均寄黃墟郵局轉交大宗祠當給收條為證 黃墟合族公啓 乙1935

招請各埠代理

本公司用土麪粉以西法製種種極精良自發明以來不獨國人歡迎而外人亦樂購用茲為推廣銷路起見擬請各埠經理如有願就斯事者請駕臨上海英大馬路四百三十號本公司寫字間面議或通函接洽可也此佈 再啓者牛磅莊通心粉曾已出世每盒價一角三分每打一元三角 通心粉 杜孔粉 肥兒壽星粉 雞蛋粉 共麪品三十餘種

上海 香港 **興華有限公司啓** 甲1143

江海關布告

照得本關現有充公食米七百七十五担八十斤牙粉一萬四千十包以及西藥雜物等件訂於本月八日下午兩點鐘在本關棧房拍賣特此布告

中華民國九年一月五日

兜安氏秘製保腎丸

婦女亦有腎病

婦女之病不外中情鬱結氣血不和致有經水不調赤白帶下腰背酸痛子宮寒冷久不受孕易於小產頭痛肝氣神經病等其病源大都由腎弱而來服兜安氏秘製保腎丸大有奇效

年老人步履維艱

年愈高腎愈弱腎弱則血內尿酸不能隨小便輸出蓄於筋骨節骱之間由是風濕麻木手足僵硬步履不快動輒引痛之患日漸生矣所以年老者之筋骨節骱每多僵硬不舒患有風濕症者為尤甚兜安氏秘製保腎丸乃絕對治腎經驗良藥功能助腎融化尿酸由小便而排洩之令人康健舒筋骨活血脈凡年老者以及腎弱之人咸宜常服此丸藉以保腎却病可也

專醫

背脊疼痛	經年頭痛	易於小產
腰穴酸痛	膀胱發炎	小便渣滓
骨節酸痛	水蠱脹腹	小便頻數
酒風脚痛	腎骨筋痛	夜多小便
風濕癱瘓	小孩遺尿	沙淋石淋
四肢虛腫	婦人白帶	小便帶血
眼瞼浮腫	月經不調	小便停住

各埠大藥房均有出售每瓶洋一元四角 每打洋十四元

DOAN'S Backache Kidney **PILL**

上海北京路十五號兜安氏西藥公司啓

香港廣東銀行有限公司廣告
本銀行係華商自辦在香港註冊已收足資本二百萬元另存公積四十四萬元總行設在香港另設分行在廣州上海天津北京紐約 …
元英洋美金金磅佛耶均可照辦利息面議進出口押匯放欵收買中外匯票或代收欵項及辦理各國各埠電匯票匯並銀行總辦事務如蒙惠顧無不竭誠優待也總行美國紐約自由街六十六號滬東總行上海英界九江路十五號分行天漢口津北京

湘省名產女子手工刺繡 文人主任繪稿女子手工繡成 ●各種出品● 官壽喜慶 開市喬遷 西洋 繡品 俱備 嫁奩婚禮 友朋酬贈 長錦湘華繡發 （開設）上海三馬路石 電話中三五

書局出書 中國上等紙印三冊定價六角

上海惠羅公司
冬季大減價
准禮拜一即一月五日起

本公司各種貨物因目下金價便宜兌滙相巧故能特別廉價出售所定價目之廉爲從來未有及時請降趾爲荷幸勿失之交臂也

南京路十三號惠羅公司謹白

請認明農商部註冊雙魚商標

上海縣沈知事告示

德軒氏堂藁良藥

寰球第一 **咳嗽茶葉** 益世無雙

當日見效二匣斷根勿還靈洋

咳嗽而得良藥○當日可愈○有經何累月不愈者○非咳嗽之難治○乃藥不對症也○本藥房咳嗽茶葉○乃章氏德軒君五世祖傳秘方○每年銷路一百餘萬打之多○治愈咳嗽痰喘氣急之人○其兩證律早經爲箱滿醫○往往爲警診治而不見效力○服本店咳嗽茶葉兩盒即愈○藥刊病除○茗世無雙○眞所謂丹方一味氣殺名醫也○海內諸君如患咳嗽痰喘之症早請試之○雙料每罐一元每打十元○單料每盒半元每打五元四角○不靈包退○批發克已○另製保肺止咳膏男女咳嗽氣急痰多無論新久遠年貼膏半月其效如神倘過危病急症即將膏肉之藥和蜜成丸百病立消天下獨一無二仙品也○每設雙料一元單料半元雙方並用功效最速○外埠函購寄費加一、總發行所上海老閘橋聯昌德藥房德軒氏督製

新愛倫影戲園

在美界海 活動戰報 歐洲軍事 二本

滑稽新笑林

大部國事偵探片 一集十二集 四大本 竊國賊

黑衣盜 頭二五集 大本

十九日禮拜五准演 中市 愛倫 舊小 禮拜 禮拜六日加演日戲

上海大戲院 北四川路虬江路口即美租界

單行短片 最新影片 笑

大部連台偵探長片 第一集第二集 頭二三四五本

十八日禮拜四准演 老北子路首 崇業里東 加五本演 情愛片

實寫林記 事眞 二本

(木)(頭)(人) 又名魂靈黨

木頭人 三四集

佳風流談

張廉卿行書大屏幅

此乃臨鮑照飛白書勢銘用筆高古渾穆轉拆皆絕痕迹而意態皆峭特甚其神韻適晉宋得意處眞能[illegible]全堂四幅洋一元四角

彙司公司 男式部 新到

花旗雨衣 特價每件洋五元

英國洋傘 每頂洋三元

童子軍 各種應用品一概俱全

上海南京路江西路 彙司公司

止咳金丹

實在靈驗

上海卡德路山海關路口善昌里造福齋大藥房精製之止咳金丹投合人人體質無論男女老幼新久咳嗽均能立服立止服丸之後不必忌口飲食有味胃量加增咳嗽斷根功效神奇富貴祇收藥本每瓶一元每打十元六瓶五元外埠函購寄費加一回件快速如不靈驗加倍還洋

雙妹老牌化粧妙品

雙妹老牌艷容霜

●大瓶三角半 ▲小瓶一角半

此霜係本公司近今最新發明之品有嫩肌膚之功緣其質係專理皮膚血分之妙以此時常塗抹能令肌肉鮮潤容色增華確爲顏容最上之特色與市上汗牛充棟之化粧品較之不啻霄壤矣

雙妹老牌玫瑰香蜜水

秋冬時風雨寒凍頭面手足爆拆用此水搽之自然油潤生香或婦女開粉塗面其色嬌艷可愛並與肉相食不至爆拆也如男人用梘蘿髮或蘿頭後其面皮縐拆用此水搽之自然寬爽如常請爲試之

▲大瓶二角(另)四安莊每瓶四角

▲小瓶一角(有)半安莊每瓶六分

總發行上海南京路 交通路 廣生行啓

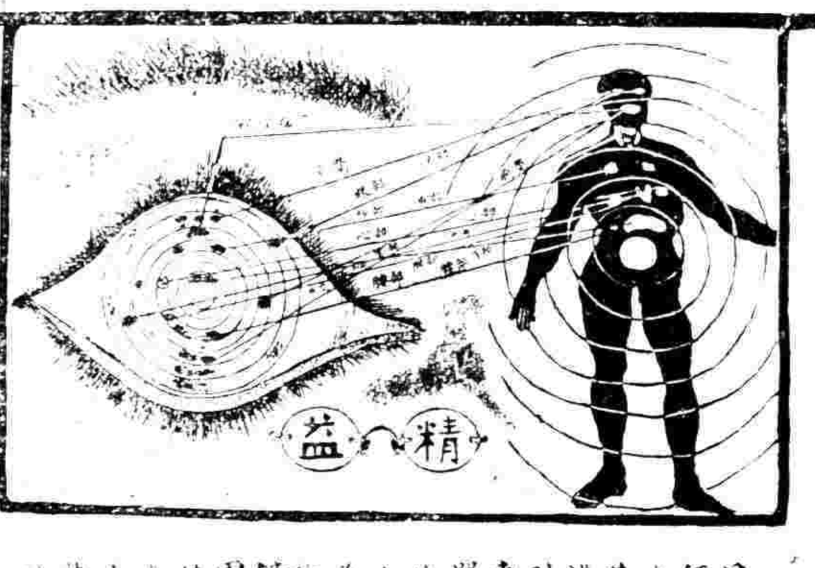

目球與腦部及人身全體關係之圖說

目光不健非[illegible]腦部神經至有關係即全體五臟亦有連帶之關係[illegible]其弊病非[illegible]合光之眼鏡補助不爲功而欲求其補助非得[illegible]富於經驗之光學專家用最新式之驗目儀器爲之詳細驗配[illegible]腦部交益思想敏捷及人身全體之愉快敝公司爲中國首創發明第一家[illegible]科學鏡片[illegible]有美國光學專科畢業文憑並[illegible]最新式驗目儀器[illegible]之[illegible]品之精良[illegible]人士之信用[illegible]眼鏡爲[illegible]一試之

總公司 上海大馬路[illegible]

精益眼鏡公司謹啟

新年陳設送禮妙品

● 大中堂

五彩沈石田秋江泛舟圖一幅一元八角
五彩王石谷溪堂詩思圖一幅一元八角
五彩仇十洲青山紅樹漁村圖一幅二元八角
五彩王石谷泰岳松風圖一幅一元八角
五彩王烟客南山松柏圖一幅一元
五彩郎世寧松林虎嘯圖一幅二元八角
五彩沈南蘋五倫圖一幅五元
五彩王麓台仿雲林山水一幅二元四角
五彩王廉州溪亭山色圖一幅二元
五彩沈南蘋秋江水禽圖一幅二元八角
五彩李迪秋江宿雁圖一幅二元四角
唐六如南州借宿圖一幅八角
王石谷松壑垂綸圖一幅八角
丁南羽淵明漉酒圖一幅八角
王叔明青卞隱居圖一幅八角
仇十洲墨筆人物圖一幅八角
蘇東坡墨竹一幅八角
石濤溪山釣艇圖一幅八角
顧見龍仕女一幅八角
八彩惲南田艷菊圖一幅三元二角
五彩宋人畫寒禽艷雪圖一幅三元二角
五彩沈南蘋綠蔭三公圖一幅二元八角
五彩沈南蘋柳陰鴛鴦圖一幅二元八角
五彩郎世寧嬰戲圖一幅一元八角
五彩唐六如翠鶴高樹圖一幅一元八角
五彩吳墨井村莊歸棹圖一幅一元八角
五彩吳墨井湖天春色圖一幅二元八角
蔡松原水仙獻寶圖一幅八角
羅兩峯折花仕女圖一幅八角
錢南園楷書一幅一元二角
翁同和福壽一幅八角
康南海行書一幅一元二角

● 小中堂

五彩唐六如寒林新雁圖一幅一元八角
五彩王石谷巖深谷迴圖一幅一元八角
五彩王石谷雲迷古木圖一幅一元八角
五彩王石谷寒林激澗圖一幅一元
五彩王石谷琴趣圖一幅一元
五彩王石谷觀瀑圖一幅一元
五彩王石谷待渡圖一幅一元
五彩王石谷楓溪[illegible]圖一幅一元
五彩王石谷楓崖松磵圖一幅一元
五彩王石谷梧竹清音圖一幅一元
五彩王石谷霜林茅屋圖一幅一元
五彩王石谷小村圖一幅一元
五彩戴醇士春水人家圖一幅一元
五彩戴醇士深山讀易圖一幅一元
五彩戴醇士斜陽歸鳥圖一幅一元
五彩戴醇士江亭積雪圖一幅一元
五彩陳老蓮蓉秋圖一幅一元
五彩南田倣宋人畫雞一幅一元
五彩王小某人比黃花圖一幅一元
五彩王小某痴心天月圖一幅一元
五彩王小某臨池顧影圖一幅一元

● 大對聯

徐東海七言（行）一元
七盤路入是蠶叢 一線江分隴蜀天
黎纖繡七言（楷）一元
文章惟讀周秦漢 儒術要通天地人
康南海七言（行）六角
石山靈秀仙人宅 雲樹蒼茫讀水亭
一片天花沉石窟 七層寶樹想雲塘
康南海五言（行）六角
靈石一千尺 天花百億年
康南海五言（行）一元
雲龍遠飛翔 天馬自行空
張季直八言（行）一元
未能已顯不扶自直 乘輿而處過已以遊
張季直五言（行）六角
林廻天闕近 雨過石門青
陸潤庠七言（行）六角
春風小樓三升酒 螢燭同心四照花
趙撝叔七言（魏）六角
石潭白魚自出沒 草屋老樹相因依
俞曲園七言（隸）六角
欲除煩惱須無我 歷盡艱難好作人
翁同和八言（楷）六角
曠然無憂寂然無慮 守之以一養之以和
翁同和七言（楷）六角
清虛靜泰寡私欲 醇治嘯詠養天和
翁同和五言（行）六角
秀句滿江國 芳聲騰海隅
機語落紅葉 經聲留白雲
曾國藩七言（行）六角
結習已空花不住 歲寒惟有竹相娛
近聞陶令開三徑 來與彌陀共一龕
聞道雞鶩滿台閣 欲使珠璧栖窟榻
曾國藩長言（行）一元
有子孫有田園家風半讀半耕但以箕裘承祖澤 無官守無言責世事不聞不問且將艱鉅付兒曹
左宗棠七言（行）六角
珠玉芳流之獨採 消濱盤渡觀將飛
沽酒獨教陶令醉 吟詩還喜士龍能
劉石庵七言（行）六角
花氣欲浮金翡翠 墨香常護玉蟾蜍
海鴻戲墨朝臨帖 黎火凌雲夜校書
張廉卿八言（楷）一元
日有所思經史如詔 久於其道金石爲開
張廉卿七言（行）六角
金革作材通楚越 虹霓含影動山川
包世臣七言（行）六角
窗含遠樹通書幌 風颺殘花落硯池
開卷暮言擇其雅 援琴六氣爲之清
常愛此中多勝事 更于何處學忘機
林則徐七言（行）六角
常倚曲欄貪看水 忽逢佳士與名山
翁覃溪七言（行）六角
屏園燕几成山字 簟展涼軒作水紋
翁覃溪四言（楷）六角
爲善最樂 居德斯頤
鄧石如七言（隸）六角
桐蔭清閟雲林閣 鴻雨烟沈海嶽盦
王夢樓七言（行）六角
用心于沒撈摸處 立腳在正與麽時
靜觀每會無言趣 坐詠欣當有得時
何子貞七言（行）六角
仙曹共作窟間戲 吏部相從甕底眠

何子貞五言（篆）六角
薜荔龍鱗幹 芭蕉鳳尾書
錢南園七言（行）六角
詩書於我爲麴蘗 嗜好與俗殊酸鹹
雲中白鶴遊超曠 石上青松處澹清
池含林景明於鏡 石貼苔華爛若錦
成親王七言（楷）六角
不除庭草留生意 愛養盆魚識化機
祁寯藻七言（楷）六角
語於吉祥多厚福 心緣敬慎達康衢
湯金釗七言（行）六角
五福源頭歸德積 六經註腳在躬行
傅南可七言（行）六角
雨來綠水明如染 風送落花春幾多
孫星衍七言（篆）六角
小同不隊康成學 大令能摹內府書

● 小聯對

翁同和五言（行）三角
汲古得修綆 吐論飄秋濤
劉石庵七言（行）三角
句從明月天心得 筆與冰甌雪椀清
王夢樓七言（行）三角
竹因臨水情斯暢 蘭以當風氣亦和
事若可傳多具癖 人非有品不能貧
趙撝叔七言（魏）三角
空山無以慰幽獨 先生有道出義皇
張船山七言（行）三角
淺花自斟家釀酒 小紅初試手栽花
清道人五言（行）一元
金石長不朽 丹青本無雙

● 畫屏

五彩王小梅黛玉葬花圖一幅八角
五彩王小梅湘雲眠芍圖一幅八角
五彩王小梅鶯兒春困圖一幅八角
五彩王小梅晴雯補裘圖一幅八角
五彩王小梅海棠聯社圖一幅八角
五彩王小梅瀟湘夜雨圖一幅八角
五彩王小梅晴雯撕扇圖一幅八角
五彩王小梅寶琴踏雪圖一幅八角
五彩王小梅黃花仕女條幅一幅一元
五彩王小梅柳陰觀荷條幅一幅一元
五彩王小梅小青詩意屏條四幅二元
五彩顧西眉仕女屏條四幅二元四角
五彩顧見龍人物仕女屏條四幅四元
秦淮八艷小影八幅二元
李復堂墨筆花鳥屏四幅八角
五彩戴醇士山水屏條四幅四元
五彩蓮溪寫生大屏四幅一元五角

◎ 字屏

翁同和草楷大屏四幅一元
新法印翁同和書杜詩大屏四幅一元
翁同和隸書大屏四幅一元
陳玉方行書蘇詩屏四幅四角
鄧石如正草隸篆大屏四幅二元
張船山行書小單條一幅四角
陳曼生行書小單條一幅四角
李春湖行書小單條一幅二角

有正書局 上海 蘇州 杭州 南京 鎮江 廣州 揚州 南昌 漢口 奉天 天津 北京

湘省名產女子手工刺繡

文人主任繪稿 女子手工繡成

●各種出品● 官署書廳 開市喬遷 [illegible]

長錦湘發行 (開設上海三馬路[illegible])

廣東銀行有限公司廣告

本銀行係華商自辦在香港註冊 已收足資本二百萬元 積四十四萬元 另存公[illegible]

[illegible]元英洋美金金磅佛郎均可照辦利息面議進出口押滙放欵收買中外滙票或代收欵項及辦理各國各埠電滙票滙並銀行[illegible]事務如蒙惠顧無不竭誠優待也總行美國紐約自由街六十六號遠東總行上海英界九江路十五號分行天津漢口北京

書局 出書 中國上海[illegible] 紙印三版 定價六角

國內要聞二

天津國民大會議決案

天津國民大會近日在陽曆新年尚全體出席討論抵制日貨進行辦法令人欽佩已極茲將近日議決各案分錄於下近日棉紗同業會所擬定自決辦法及各種章程異常週密其辦法係未來之貨即停止到之貨不提就現存之貨報告委員會蓋印者加印拆箱於各疋蓋印此種辦法已得多數贊成並因該商既有若大之犧牲故七月十五以後之定貨不必議罰帳則仍須擬定以備議同業會有中變再實行之又議決將各洋布門市商已呈報物數者先由會中發給執照即可先行售賣然後再調查之　又議決已呈報貨數之海貨商門市家十三號發給執照先行售賣隨後再行調查　又議決已呈報貨數之九家門市商號亦照洋貨門市商辦法先行發給執照售賣其發行家另候同業會章程或公貨辦法　又議決所有發給各門市商之執照交學商兩界之調查委員會蓋章後方能有效　又議決洋廣雜貨已呈報貨數商號亦准發給執照先行售賣隨後再行調查　又議決使各行同業會將自決辦法湊會後分函通知全國各埠商號以資表揚而俾各地仿效　又議決各同業會在整零貨物加蓋圖章內須一律由委員會發給戳樣　以上均係近日議決之各案也

日本與山東之關係

中美新聞社紐約通信云日本之入山東也意在攫取山東全省青島尚在其次彼若但圖青島則戰中可以海陸軍由海道直接往攻爾時德人勢弱兩國必多…式不難攻下而彼則不然必取道於陸地佈置國…士切掠中國人民要求地方官及中國人民供以米麥粟豆及他項食品復所用貨車若力指令未付以中國現貨但以不通用之紙幣相欺…已見彼初不立赴青島攻襲其後但以大軍集中於濰縣城中其地在青島以西東德人之大本營約六小時達青島一面則西趨入濟南府逐去其字火油公司以其地作為…之禁寨若佔據狀地當鐵道之衝大幹一為津浦路一為膠濟路亦能達及青島極為利便日人自在濟南佔據而後竟不顧中國政府抗議強設無線電站其次則徐徐擴其勢力於山東之西半部每一鐵路車站必以日本兵為守兵然後為圍攻青島之舉須知日本之取青島不過彼政策之一偶然之事特假此一著為操縱中國北方政局地耳日本在青島有二種政策一在對山東人一在對外國人其對山東人也蠻橫無理獨霸其地所貨捲花園魚池鹽廠果園及其他種種事業復行種種苛稅以重其擔負中國漁人之欲行漁於沿海岸者請一執照須納二百元於是相率改業日人遂起而代之大利悉為所獲即對於外國人亦竭力排擠不令發業昔之德國鐵道今已為彼所有外國商人假以運貨每百方阻滯尤可惡者則以蒸汽私拆信函還去一切支票帳單提貨單及其他重要文件外國商店因之大為所困其對於美國及中國之商店竭力排擠今日青島幾無復外國商店之存在所存者僅一考納培伊克福公司則因此公司之領袖為英國領袖故也日人之入居山東者今亦日盛一日沿鐵路至濟南府去海岸二百八十里以內幾成為彼國殖民地中外人士不能安居則相率他遷當戰時華工應徵赴法由山東之英美教會中主其事英政府設發新局多處以一部分之工值付華工每月約計銀五十萬坊子亦有之日本官吏見而豔羨則令日本婦人無算前往以狐媚之手段由此等心地簡單之華工手中騙以去英人為華工計知斯地非宜遂將發新局遷出坊子英美煙公司於鐵路界內設有工廠亦因苦日人之相擾往而之他日人苟有所覬覦必善為設法以取之觀予以下一事即可知矣青島有一醫院為中外人士合資所設向由德人主持一切華人深得其惠日人初善也則先減醫生由二人改為一人看護婦亦由四人改為一人復令該院年納稅金六百元以為該院如不能支者則日人可取而代之如收沒德人之軍醫然然藏人科稅猶以為未足也令彼國僑民居近醫院各畜猛犬使日夜惡鬥狂吠院中病人及醫生等因之不能安睡院後有小園園外有小山日本壯男及小兒等夜必於此怪聲狂呼用以擾病人寢生請為禁止設若罔聞即駐在青島美國領事或利用貝克行開會南美國方風禍斯院代為陳情彼國官吏亦悍然不理而令日本人之軍醫院則適得其反遇處有禮拜堂行禮時例必奏鑼而致乃禁止之謂將擾病人云自私自利之心昭然若揭矣

(未完)

留美學生之救國意見

留美中國學生會致國中諸領袖書云北京大總統國務院廣州政務總裁國會議員各省省長督軍國中諸領袖各報館全國父老公鑒中國不幸自通商以來外交屢敗主權日墜加以清政不綱天怒人怨於是武昌首義全國景從民國既立海內望治以為內振紀綱外修鄰好上下一心富強之業即基於此詎意八年三載民不聊生內亂日深外債大增加之議口叫囂武人干政國體將壞易約法幷嗣數年來歐洲各國…戰亂無力東顧日本乘此時機大增國力國則因循延誤坐失千載良機言念及此痛心疾首外侮頻仍彼所謂擁護中央者亦不過欲挾中央政府之名義以植黨營私即號稱護法者亦不免有意氣權利之見存其然豈其然乎學生等身居海外目擊時艱天下興亡匹夫有責為有不敢自安緘默者自甲午戰役以還日本虎視眈眈於東方乘我先後以致滿山東膠濟路滿洲里諸細故要挾我政府民國四年五月七日竟以戰書迫我承認二十一條無理之要求猶且野心不已再接再厲當歐洲大戰之時日本與英法意各國私訂密約處分中國領土迨巴黎和會既開吾國代表始終據理力爭主權世界輿論亦多表同情於中國然日本以聯合德奧俄諸國以與國際聯合相抗衡為要挾卒以強權屈服各國聯吾國代表要求於簽字之時保留對於山東各條以達他日再議之目的亦不蒙許可世界列強同厚於日本而薄於我哉誠以日本雖強東亞有左右世界之武力是以予取予求莫敢誰何中國反是故有若失敗嗚呼可以深長思矣

夫國際公法基於武力弱國無外交可言稍知時局者所應洞悉方今吾國數十年來不求所以自強之道日為精力於內訌日親於各主張及猶列國以圖苟安不足而從以平和為和平時期之交際手段世道日非人心淵渙國際友道祇為強權者所倚…世道日非人心不多觀投井下石有之從井救人者寥寥…中美國雖有仗義扶助之先然美總統威爾遜於處決山東問題時竟犧牲其前此人道公理之主張而將德國前在山東所獲之權利盡與日本此吾人所當痛日竟恃而每念及此…遂疑任何國之口頭親善可難信吾修睦好…也學生等竊以為此後外交政策…美國中上下…因此…強…種種國恥不難一一伸雪即此次由此…主權土地之喪失亦不難以兵力恢復之德國…五十年前割去之領土今者法國…德國尚能奪回是在吾人之自持如何耳

自十九世紀以還民族主義…世界…大強國莫不以…引同族…識志此大日耳曼大日斯拉夫諸主義所由起也吾國人民…實一脈…須同化之勞素傳統一之局他國尚求之而不得吾國乃棄之若不…此理之…可解…也西南各省…法…兵雖以…滿…國事質定憲政…揭櫫而不…之…想抄襲…代…割據之…智…其所謂大西南…以自…瓜分…是謬說流傳而大滇大桂大粵…諸主義後踵而起各大其所…大而國命之危遂如…卵為今之計惟有以大…中華民國…其間之…統一…中央尚不宜膠執…之虛名以…之進行西南亦不應爭持法律之…或對…代表之選擇意氣用事以梗統一…國…權…國民全體…約法照如日星當局諸公何得以一己一黨之私而違反今日全國人民…之趨向…民視天聽自我民…天下之耳目…袁世凱公反躬…責…之違反…宜…人…亦宜告厭…然而二氏之心跡至今路人皆…我當局諸元氣…已…無…各國…前日本…存於…一旦國亡身為奴隸一切皆須仰鼻息於外人中央…復…信之…國之不存法將安護願諸公捐除意見…順…成統一之局共享富強之果則諸公之豐功偉業當可永垂史乘…也

(未完)

西報之遠東近訊

字林報京訊云適據派時常勦新電綫致目前西比利亞官吏完全困此茲據易克司克來信云該城仍在忠于可加克之兵手中惟車站已為社會黨及俄叛兵所佔再就領外國兵隊之加塞將軍得與社會黨約定另劃一中立區反對黨不得入區內可加克之兵自東河東退後因路不通未能割取劉下易城以西尚有捷克時過激派已沒向劉羅城以進矣吾人深望此項外兵一萬八波蘭與羅塞兵八千人均受困不能退出同國兵早日可退出大約易城之狀況已不大佳天氣又寒逃難者與兵士已滿鐵道上亦云慘矣可加克現命西來諸夫被上只加可之兵皆大錯要知西氏之兵有紅騎十任內波野心物物人民已受其困苦除令易城至滿洲里間之鐵路形勢甚危日本兵恐不能守之耳刻過激黨之勢力已侵入西亞土耳其斯已有大活動之說云

新年中之奉垣面面觀

(奉天通信)

記者自客春相任本報奉天通信事務屈指洗光已彌九月此九月中耳之所聞無往而非武人禍國之聲目之所接隨遇者是軍閥營私之事故迭次通信頗嫌紙墨血交融無一絲一毫之歡樂氣象今當此稀符換舊爆竹迎新之際人人例作吉祥語第記者苦無吉祥之資料不得已姑將奉垣各方面之新年景象一一筆而書之聊作記者歲始之頌詞而勿以為無關緊要而忽之也

▲官廳方面　本垣重要官廳如東三省巡閱使署奉天省長公署奉天督軍署交涉署財政廳教育廳實業廳警務處等皆預先裝成松坊裝設五色電燈懸掛本國及萬國國旗為新年之點綴一日上午十一時張作霖邀集文職局長以上人員武職營長以上軍官各官制服或禮服佩帶勳章在省長公署大禮堂前舉行新年慶祝典禮畢宣言停止辦公三日以資娛賀並郵電兩局關係交通事業雖休息三日不能完全停止辦公云

▲軍警方面　新年各界娛樂難免匪人滋擾滋事故張作霖特宣佈時期戒嚴夜間軍警增崗梭巡嚴加防範並賞給軍隊酒肉以雖彼等在務作樂不准外出云

▲學校方面　奉垣各學校於八年十二月三十一日起放年假三日以申學校元旦冬校校長率領學生向禮堂國旗行三鞠躬禮高呼民國萬歲並行師生團拜禮為歲始之頌點小學校學生有舉行各種遊藝會者頗形熱鬧

▲外交方面　駐奉各國領事館俱於元旦由領事邀集各該國僑民舉行新年拜賀式並設宴款待各領報並其中以日本僑民為最多故以日本總領事館為最熱鬧

▲工商方面　工商兩界除懸旗結彩以申慶賀外並不停止營業亦無他種娛樂事此種重難致之結果也

▲報館方面　東三省公報醒時報盛京時報俱於新年增加篇幅刊登賀年廣告盛京時報且懸賞徵集論文(題為中國應如何抵制過激主義及南北議和之觀測)小說詩詞各文一切酬金約奉鈔二百餘元佳作為者刊即日大傳社會歡迎惟各報俱照例停刊五日須至七日始能出版不似滬上之紙停一日未免美中不足

▲社會方面　上流社會人對於陽曆新年多不酒者聚家團爐飲拜郵寄賀年明片以申慶祝中等以下人民則大都沉然置之除遊街市間賦幾聲過外國年外輔不如中秋端節之熱鬧社會積重難返此可見一斑

以上所述為奉垣之新年景象也此外關於近日政局有二事可紀爰併錄於左

▲增置軍長　縮水政海中近日發生一種關係切要之謠傳即奉天將增置督軍及省長是也其言曰張作霖初以督軍兼署省長本已矯才長馭忙迫萬分府任東三省巡閱使後以一人兼三個頭銜益紛不勝其擾曾有省長本擬畀與親信之總參謀長楊宇霆七師師長張作相及財政廳長王永江均以三省尚未統一勢力尚未鞏固故未能實行現在大東三省之地盤業已打成勢力業已普遍三省故已決定增置軍長兩官以期相輔而行聞云云但以吾人觀之增置軍長縣必要然張作霖果能泯除其猜忌心不復干涉作相與王永江之羈束備乞勢力不受其監督與指揮乎又奉天軍官中資格以與後陸為最老然其未到手老吳已年驗大發若以奉督畀後起之張作相能保與後陸之心無妬忌乎此二種問題倘不能完全解決則增置軍長固未易易也

▲添設鎮使　孫烈臣升任黑龍江督軍後張作霖即電請北京政府添設熱河綏遠海拉爾與東四鎮守使以柔懷出力軍官北京政府當以各種關係未能許可現在過激派侵入西比利亞形勢甚為猖獗而呼倫貝爾取消自治亦須派員籌鐵故張作霖又電北京政府請在海拉爾或呼倫貝爾一帶添設鎮守使一員以二十九師五十八旅旅長張玉田兼任聞已得北京政府之許可不日即可發表云

張敬堯運烟之公憤

張敬堯串與宗昌從奉天私運大批烟子在武昌附近鮎魚套車站發覺扣留一案已兩誌本報茲悉旅京湘人對此大為憤激旅京湖南學生聯合會已拍發三電一致王占元一致江漢關監督一致湖南督士會到京之湖南請願代表亦有三電拍出(一)湖北王督軍嚴湘督張敬堯私運烟種來鄂在後務懇從嚴追究無使逃逸否則縱奸壞法責將不能不負…湖南請願團叩鹽(二)漢口大智門明德大學易禮容君轉武漢學生聯合會懇張敬堯私運烟種來鄂諸君從湖南請願團死保留無使逸遁同人贊成誓為後盾湖南請願團叩鹽(三)長沙中士會監武昌鮎魚套車站有烟子四十五袋將運入湘業經扣留已迭派調查員到鄂檢查懇即報告萬國拒毒會三十一日至國務院請見靳總理究為尚湖南請願團叩鹽漢口代表易君於世日到京由王宅請接見陳明一切…見西情形並開政府已經到王督軍及武漢學生聯合會來電各王秘書各云此電或已接到惟予未見卡爾將來總代遞總理因不關其事故未遽面見云云同時又有旅京學生代表易桂萊吉哲及楊容貞女士入見總理旅京湖南公民彭璜張百齡二君亦因此事至國務院要之旅京湖南人士對此大為注意今錄旅京湘人之公呈如下呈為督軍違禁運烟懇予撤懲以全國法而救民命事湘督張敬堯到湘以來不恤民意種種非行不能盡言其流毒最大者莫如鴉片是也自張督到湘湘省烟禁大開土紳平民吸者漸衆鴉片及鴉片種子自外埠裝運到湘一卜知凡幾張督勸民種烟召各縣知事到省面議給發種子令各縣長沙一縣發下至四萬包之多湘民多知萬怪當此例禁森嚴之時究用何法運來此大量烟子誠令湘人發疑運烟嫌久不詫得十二月二十四日武昌鮎魚套車站發現大批鴉片種子計四十五袋每袋重約二百斤包上標明奉天發交湖南第一路總指揮司令部查收字樣當由站員游某告發發有沈告書經武漢學生聯合會及旅鄂湘籍學生拍照取確以存證據並陳約院通告全國實案連日京漢報章業已喧傳始遍如此顯干國禁貽天下之大不韙運此毒物貽禍全湘湘民聞之痛皆裂眥滿國家大禁與國際交涉應懇鈞院迅即呈明大總統將湖南督軍張敬堯明令撤職提交法庭依律處辦以全民法而救湘民不勝激切待命之至謹呈國務院總理湖南旅京公民…要紹鈞彭璜歐陽晙如羅宗翰熊光楚蕭拔毛澤東吳俊昇陳開渭張百齡陳紹休王人達彭先澤劉明儼謹呈

漳州之新氣象

▲陳競存之革新運動

陳炯明自統率大軍援閩領有福建二十餘縣後凡地方應辦之事銳意進行陳氏原主張純粹的社會主義故其所設施無不預為將來社會主義實現計其已經辦竣及開始進行之事實約有數大端(一)市政漳州自工務局成立以來拆卸城垣鋪築馬路堤岸建造馬路現完工者已大半優美宏敞之公園經營不過數月樹木亦甚茂草經荸有山有亭有池有園尤特色者中有高聳巍立四面鐫刻(自由平等博愛互助)四語使人望之油然生感覺中已備房屋將立圖書館美術陳列所等刻更規畫於城外芝山建造第二公園經南洋華僑捐助鉅款不日興工(二)交通由漳水行約三小時為石碼商埠此埠商業繁盛為出廈門所必經現沿江岸築堤岸自漳城直達該埠約來年四五月可以行車復自漳城分至所轄二十餘縣一律修造馬路現業底可通車輛者已有二百里半年內當可全成以後交通將息可達龍巖為漳屬巨邑中有絕大煤礦鐵礦各一前者日人允與李厚基借款五百萬以此二礦為抵押訂約承辦該邑已入粵軍之手刻先建造一鐵路為輸運礦產計已聘有美國工程師測勘完竣並得華僑認租股本五百萬元不日興築(三)實業現已開辦者有福建造法試造幣廠址將支紗製改造機器安製已妥候貨幣充盈時即設立一南通銀行以為金融樞紐(四)教育粵軍入閩後軍費無論如何困乏教育經費從未減少分文且加增不少現特增設教育廳以為改良行政總機關經聘定品學優良之士多人担任廳長及各科事務其主旨在革新閩省教育以養成改造社會之人才及新社會之公民對於軍隊加以特殊訓育對於學校則從新制定設備管理教授之法教科書亦從新編輯頒給着手擴充原有之師範中學增辦女子師範發範小學幼稚園留學預備館等校今年九月起已經由各縣選送半官費生赴法留學第一第二兩部已送過六十餘人以後每月選送一部合格者去額數無定留學預備館成立後則選送之人當日有增加對於社會教育則先求平民皆能讀書已函與稚暉先生代購讀音統一會會員二人來閩開辦注音字母傳習所令各縣選送人員入所專習卒業後分設學館務使半年內全體人民都能閱讀新字書報一面開設通俗教育博物館以灌輸科學常識並已聘定幻燈專家一幻燈講演隊演講世界大勢及各國社會革命情況以普及新思想於一般人民模範小學開辦時即為徵兩實行強迫教育之始各縣模範小學成立則亦以次實行強迫教育(五)農村改造農村莫善於改造農村已為識者所公認陳氏現決即年實定良好地點實行建設一模範新村實施平等主義富行共同勞動並試行共產主義現有廣東某君二人原留學於東京美術學校今年已經畢業特留日本專事研究武者小路氏之新村組織明年歸國當請二君担任閩中新農村事云(六)文化之提倡閩南新文化原甚遲不進陳氏特與同僚集資設立新學書局采集國內新出書報一切月刊旬刊週刊等至閩發售並已約請名流分任編撰新書印行又已設立一甚完備之印刷局發行一閩星半週報一閩星日報半週報已出八期陳氏自撰文稿共當海內外極表歡迎其日報則九年元日出版以上不過略述梗概其詳容後續記其他尤不可不紀者有台灣籍民多人因慕閩南之新氣象毅然脫離日本國籍遷向漳州請准同復國籍又有福州學生亦受漳州新氣象之感召日公推代表三人來漳請准增辦學校俾全數學生舍卸福州就學於文明漳州云

廣東大事記

▲南北和局之觀察　自南北分代表紛紛赴滬以還認和議有復開之可能…然果能成功與否尚屬疑問其重要之點端在於議和之意見未能一致是也日本陸榮廷時後關於時局之應付似有把握各派代表之赴滬不可謂非促進和議之動機然滇桂唐氏昨致電軍府力陳苟且議和之非計國會方面更極力抗爭目前吳景濂林三議長通電必先取消偽國會乃有和議之可言民黨議員章亦表贊同李烈鈞昨電致各方(一)云三議長並電請軍府心長我共和國國民必多感起鈞已兩次來粵應權奸竊國賂國家於波蘭印度之續…病寫退商補救故自兩粵自主迄軍府改組恒有建議祇因觀察未周不獲見諸實行倘與各軍稍清內患一面已近據各方所傳似有重開議和之訊夫西南目的在護法救國息戰言和應以解散偽國會取消軍事協定及一切賣國密約為先決問題應…和有結果可言而我輩可以謝天下亦可以自問無愧今北廷致詐誘馬有識心我西南目的共同當可自治以持可和可戰之機徐圖救國有貫徹精神斯有偉大事業若舍自治而受治於違法賣國者則前途可以推矣心所謂危敢叉陳之觀此則和會之能否再開尚事未可知即退一步謂南方已一致傾向和平然對於北方議和主體之承認尚未解決則和議又安得有效查南方對於下程唐繼電反對決無承認之理新氏雖與南方較接近然表示雖孫唐主張有蘊園條件不問人之說雖此論為實力派所不赞成且既抗議於前安能反汗於後故北方如不退讓則此實一最難解決之問題也又次關和會果再開矣除南北爭持焦點之法律問題不計外其他關於義和之條件意見亦至紛歧試問湘粵桂中一部份其意見能一致乎抑湘粵之於桂川滇之於黔其意見又能一致乎更有重者則桂與滇其意見又能一致否乎凡此種吾人不能作一堅定之答覆至於實力派與民黨其意見之相違更昭昭矣如是則和議又安能妥協似時屬解決為時尚遠也

▲郭宇鏡劫後餘生　前本報紀衆議員郭同乘開封船遇礁一節茲聞開封船確實遇礁但並未沉滅船主亦未被難昨衆議員王乃昌由滬回粵云伍海防時曾于如意樓客棧面晤郭君據郭自述乘開封船抵距海防百里時時已夜半已就寢忽聞人聲喧雜中有哭聲即詢諸同舖某外國人云不必問閩下預備逃水圖逃命可也說輪已放救命汽及電光數擾後有漁船前來乘客紛紛下漁船開封輪首尾均擱在礁石上故未沉下時郭君亦跳下漁船下船後因思深夜之間恐漁船亦靠不住開封既未沉下想亦不致全沉不如候至天明或有小輪來救乃再登開封輪時船上祇有船主及郭君二人風浪大作繼以大霧輪船又搖搖欲墜至天明風浪始息小輪寂然並無來者因開封輪未設無線電之故海防之人並不知開封遇難也如是者三晝夜始有小輪來船主乃偕郭君開赴海防行李稍有損失重要品物則未損及云

▲預備提交國際聯盟會之文件　外交部長伍廷芳內政部長溫宗堯會銜呈陳政務會議云為會銜呈陳議復事承准政務會議府秘書劉冠三等函開自歐洲停戰和議開議山東青島問題逐成最東青島問題之事最之焦點公理不張強權為崇是以青島問題在巴黎和會席上不得正當之解決我國代表僅以拒簽德約為最後之防衛固不得謂為妥善然事非得已中外人士亦表同情我國當道應如何乘此機會收回青島附屬權利廢除順濟高徐鐵路草約以期脫出日本之勢力範圍乃偽政府甘心賣國坐失機宜國民懼禍情深到此已成絕望是以山東省議會有簽端見近日本由北京可令游歷濟南全省官吏如飲狂脫離偽政府力圖自衛之決心於致軍府兩院之電已失而軍事政之振拔明叛當此人民嚮往之餘旦關於青島附屬權利之如何收回順濟高徐路草約之如何廢止暨外官吏之如何驅斥謂義人民之如何保納緩計急圖迅速施行以除山東人之禍患而保國權之安當此正等由淮此經本會議議決核辦應希見復等因承准此當即定期會議協商辦法僉以我國自和會拒簽德約後青島問題及順濟高徐鐵路草約俱懸而未決亟應預備該兩問題之各種文件提交國際聯盟會並將我國派赴之國際聯盟會代表從速派定俾得先事研究由既已充足則會議易引同情解決青島及順濟之鐵問題均於此是賴至於山東人民痛心賣國軍府干涉伐罪責任攸關應請致電山東省議會懇切撫慰以示大公而維民心至於協派之處是否有當相應備文請察核施行云

廣西近訊

▲建築兵房　陸榮廷巡閱使前赴大湟江口會晤李西林及莫粵督並巡視西江下游一帶道經貴縣時面諭該縣劉知事及當區黨防第二十三隊管帶

有正書局新出

王小某痴心小中堂

定價 國工一元五角

自題云痴心欲託天邊月偏寄將嬋…

此外尚有

◉王小某紅樓夢畫屏

◉王小某黃花仕女條幅

◉王小某・夫和陰視…條幅

◉王小某小青詩意屏條

有正書局新出

戴文節紙本山水冊

吳清卿中丞藏本

▲五彩珂羅版精印

▲每冊大洋一元八角

又有已出版者如下

▲黃醇士山水花卉冊

▲戴醇士三卷合冊

▲五彩鹿林金箋冊

▲五彩戴醇士春水小中堂

▲五彩戴醇士溪山小中堂

▲五彩戴醇士斜陽小中堂

▲五彩戴醇士江亭小中堂

◉浙江消息

陳緝屏於該縣附近河道之處覓一空地建築兵房陳劍秦金子即會同該縣保衛團局紳傳作霖覓得離城數里玉皇廟旁空地一幅頗爲廣闊堪以建築兵房聞已呈請陸使派員踏勘該地是否適用云

▲免徵棉稅　廣西軍省兩署以該省提倡植棉尚在試辦期間產數無多若於內地銷售卽當完納釐稅難免不阻其進行擬以此種土棉行銷內地經過關卡暫爲豁免三年以資鼓勵早經會銜飭令財政廳核議照辦現聞財政廳已核議呈覆照辦

◉湖南醴陵歸客談

客有自湖南醴陵歸者談及該邑近狀頗足令人慨歎爰就客語分述於左

▲市面蕭條　自去年軍興南北軍隊屢以該邑爲戰場以致全城房屋商店無不成爲灰燼今雖有重行再造者大都以木料作爲木柵矮小窄陋伸縮甚爲不便門面徒見寥寥貨物(如紙烟花生等)然亦不甚暢消至如大商家大商店尤寥寥僅見一般市民無不蹙手依案長吁短嘆亦云慘矣

▲教育悲觀　該邑教育原甚發達丁巳以前義務學校已有三百餘處之多該邑勸學所預算云每年可增一倍不意自去年軍隊入境乃驟減而爲一百餘校且此一百餘校亦有岌岌不保終日之勢焉以欵項奇窘無法支持故也查該邑教育經費並無的欵卽以保管處所收苦欵之幾分現該邑止有中學一高等五餘若公私國民小學教育界之悲慘現象令人可歎

▲實業停頓　該邑向以實業著余以爲進行必不遺餘力特於十二月十八號參觀該業製造工廠孰知工作者既寥若晨星而各種機器亦多毀敗各工場無一完全器具既而詢其歇業之由及其損失之數據云二年以前營工者三千有奇一自軍隊入境全場遂因之瓦解直至今日尚未開工所有工廠或駐軍隊或器物無存以至成本虧蝕不得已而歇業查從前經費除辦公外尚有餘現在機器既已損失何堪設想云

▲近日情形　近日省立第一中學校組有救國新劇社在該邑天符廟開演爲應勸學所之招也由是一般人民男男女女紛紛至該廟觀劇(呼口學生劇)劇場設無[illegible]之地余於前日亦往觀焉至時適演福州風潮日人打我學生傷我軍警毀我市民侮辱我同胞之種種狀況[illegible]形容盡致[illegible]切齒痛恨人人怒形於色且有泣淚[illegible]大呼[illegible]果風人決職全場譁然更有一種大快人心之事卽縣立中學學生調查部亦往該廟焚毀大宗[illegible]貨當焚毀之時適劇中演至斷絕國民交際之際因是演員與該校學生相繼演說至痛恨淋漓之語全場鼓掌聲震屋宇足見人心未死此次福州事件人人同憤也

◉江西四大會近事紀

▲感謝大會之籌備　三十一日省教育會商請議農商三會籌備員開第二次議籌會討論慶謝美人大會進行事宜下午五時議會吳思義等會長徐商會馳鑾欽先後到教育會由省人潔出爲招待文牘韓志賢提出議題九件茲將議決事件照錄於下(一)省教育會定一月三日上午十時開會議農商三會是否同意(議決)照辦(二)四法團籌備在省議會開第一次議語會議決由教育會擬定中美兩國旗尺寸現在教育會假定縱三尺橫二尺已函知總商會是否同意(議決)[illegible]各店聽其自由懸掛四法團所掛國旗由事務所向[illegible]醫院借用(議決)[illegible](三)元旦日請江西感謝美國保留山東案大會籌備事務所長係省議會頭門(四)自元旦起至三日止各報請刊廣告(五)招待員及籌備員均掛黃綢徽章(六)同會由事務所函請周泰鏞先生爲書記員(七)籌備事務所[illegible](八)同日五時[illegible]務所[illegible]長各一個(九)各籌備員應分會計[illegible]外[illegible]計員[illegible]省長報告畢已鐘鳴[illegible]

七下遂散會八時省議會吳思義[illegible]省教育會請該會同人以廣告一屆似可不等因各機關各美人均有東帖敦請云云當由韓志賢[illegible]復請電知農商兩會敬[illegible]定無[illegible]見云

▲省議員餞寒交迫　三十一日省議會開議籌會到十餘人由胡廷鑾主席[illegible]因儀罷列有其名[illegible]辦事[illegible]何以[illegible]發通告秘書以前議長王[illegible]於是日提議之事(一)該省教會來函擬定明年一月三日開感謝會日期請同意事(議決)贊[illegible]全城各官署長官外并加[illegible]稽核處印花處[illegible]中國銀行兩行長至一切佈置事項則由[illegible]同各公署推定人員[illegible]理(二)爲本會議員[illegible]元日事(議決)今日由本會通知在省議員[illegible]軍界借行祝典各界會同慶祝後回至本會再行舉行[illegible]典禮節佈置義照上年[illegible]辦理[illegible]一月[illegible]費尚未領得請[illegible]討論胡廷鑾云本會例[illegible]月公費[illegible]本月二十[illegible]文過省署[illegible]兩年一月份公費之公事[illegible]因[illegible]議長[illegible]蓋章之故云云[illegible]議長不蓋章無非同會內文稿底[illegible]去其[illegible]不大高興[illegible]此事系內辦事問題由胡議長與之[illegible]我們議員的事我們以[illegible]議長要錢[illegible]用中[illegible]將今日議[illegible]以大家[illegible]以縣[illegible]章獨[illegible]本月則[illegible]是[illegible]理如無錢[illegible]兩長負責[illegible]能問我要錢現[illegible]不能發生效[illegible]不能任[illegible]是議長現在正是餓寒交迫[illegible]是苦[illegible]得幾皆大笑當有[illegible]人當仍[illegible]議長往商我們[illegible]自會致意云遂相率而散

▲學生會請查皖事　江西學生聯合會以報[illegible]一案[illegible]之[illegible]有無道路傳[illegible]未能[illegible]咋具文呈請省長卽日派員調查[illegible]文如下爲呈請派員調查皖省安武[illegible]女[illegible]紗罪範女志[illegible]陳宮學十[illegible]今之貞女異[illegible]女師[illegible]此[illegible]操教化之[illegible]人倫之表率對此[illegible]之地[illegible]之[illegible]是[illegible]德之重之見之之也[illegible]以綱紀之干城閫閾之[illegible]報[illegible]力竭絲帷節[illegible]生命隨亡[illegible]至如此之甚也嗚呼人非[illegible]女[illegible]四十八[illegible]在[illegible]何存夫之千[illegible]以迴[illegible]好色[illegible]說個十莫[illegible]何物[illegible]然[illegible]報紙[illegible]道[illegible]說個十莫[illegible]難[illegible]國之良吏[illegible]心以[illegible]之[illegible]不[illegible]惟[illegible]心[illegible]赴皖[illegible]同[illegible]以[illegible]

▲省農會員調和意見　省農會改選大會[illegible]爲[illegible]高應本[illegible]省農會[illegible]見紛歧一[illegible]會[illegible]以[illegible]等[illegible]文如下江西省農會[illegible]改選籌備千緒[illegible]方[illegible]之規[illegible]會章第[illegible]

皖域紀事

▲劉道章之現在與將來　省長[illegible]

兵敗壓商民遺士理當干涉豈能不服干涉[illegible]成戰警毀署之惡劇是由在省署直在警廳也乃變方挾於意見嗾使事實今日爲兩無好結果在警界方面不免波及無辜在省長個人亦覺去而不當緣前次鹽斤加價一案須由省長執行維時呂進退維艱故費盡躊躇呂亦已此案辭職以謝皖人尙博得無上之榮譽今乃爲彼衛隊從事負氣而走不免貽人口實也刻呂已將公務結束交付政務廳長新任聶省長聞於一星期內來皖就新至警務處長兼警務處長署理劉道章亦已預備移交聞安慶各公團會以劉在皖多年興情頗洽此次免職亦因保護商民所由起遂均電京電呼一致慰留且商會議會開[illegible]一屢欲達留劉之目的へト有效否[illegible]一說倪督方面已保劉道章堪勝政務廳長安慶道尹之任不爲無因而劉之捲土重來各界亦以爲意中事云

▲派員辯白蠶桑女校案　安徽省立蠶桑女子講習所被軍隊蹂躪一案聞倪督軍已委託安武軍八路統部執法官黃紹箕桑所則派劉繼藩實業廳亦派王成等同赴上海辯白均已啓程

◉蕪湖商會選舉近訊(蕪湖)

蕪湖商會第三屆選舉風潮其詳情已迭誌本報茲聞農商部復電已到原文云(蕪湖總商會暨如珩等條電悉該員迭任問道商會法二十四條已有規定仍[illegible]辦[illegible]有[illegible]情形應詳敍理由呈由地方長官核咨[illegible]商會[illegible]行校辦)[illegible]縣公署要求[illegible]日復總商會[illegible]云(接准大函第三屆選舉[illegible]投票選舉到會者已有十五[illegible]在既本部[illegible]選[illegible]四[illegible]選舉會事項[illegible]如[illegible]承道尹面[illegible]選舉會會長既有十五[illegible]到會[illegible]本部電[illegible]以[illegible]選[illegible]是至足選會長調停長[illegible]須[illegible]協再行[illegible]期[illegible]選[illegible]語[illegible]會[illegible]荷[illegible]接得[illegible]遂發通[illegible]定於本月五號[illegible]組之商業團會現在加入者已有十數家商店約百餘家亦定於明日(四號)假大旅社大會議廳開會云大會事勢至此新舊兩派除分裂外似已無調停餘地矣

◉西報述皖事種種

▲蠶桑女校事　▲軍警衝突事　▲評劾省長事

字林報十二月二十八日安慶通信云最近此間人民對於報紙之通信頗不敢深信如本月中所謂報紙所稱省立蠶桑女校之大無人道事卻未曾消滅無可否軍兩改明日報顯強指此事爲謠言人民當不與之同疑但今軍[illegible]日說話與事實仍然關係倪嗣沖雖已[illegible]以爲然但他人對於此事尚不能已於言吾人甚望此事不確[illegible]以下數節實有可疑不得不問(一)省軍當知一人造謠豈可使如許人民全信之乎(二)當是時馬聯甲爲何來安慶(三)當是時校長劉爲何去蚌埠(四)他城因此事打來之電報封劉何以不答復(五)此劉是否爲省軍[illegible]之親鯨子此外尚有多問可先將此五問答復再行提出既答復此五問省軍職務[illegible]此事已無詳細查究獨幸城中祇有報紙一家且不幸[illegible]之報[illegible]因此安慶之輿論遂無由發之[illegible]上海學生報[illegible]因與學生[illegible]報[illegible]先是省長之衛隊某上交[illegible]以[illegible]店主行騙店主則告以官場之秤一斤不及十六兩該衛[illegible]不信店主始邀附近巡警來與之評明巡警又不知事理衛突遂生衛隊卒遂至東巡區所被押其兄視見此事始未急至省署告其他衛隊隊長又爲省長之子因此同往區所[illegible]起衝突衛隊且毆擊巡官一鬧而散而夜巡[illegible]之巡官則往巡處見廳長劉乃一請翻[illegible]人先擬往謁省長繼以[illegible]或不得見乃上書告之然省長[illegible]知[illegible]是[illegible]長[illegible]然出城當夜[illegible]城門通宵[illegible]離城巡警初[illegible]之[illegible]等[illegible]無若[illegible]及[illegible]九日[illegible]但不[illegible]省長之[illegible]有[illegible]之[illegible]省長[illegible]

不值分文因會中舉動不能自由彈劾案有四(已詳前報)但呂氏確反對省議會所贊成之每鹽一担加税二元案至於獐鴿片事省長未來時已種因前任省長係一烟花故也遂警被毆事實不知有此事再燒花衛突時並未開槍彈劾案中云鬮三十槍云可見彈劾之無根據矣學生近日之運動祗發生一二小衝突原因在商人紙口允學生不售日貨而暗中仍私賣也

◉陝學生電控劉存厚(杭州)

嚴抗陝西學生聯合會電云大總統暨國務院諸公鈞鑒竊自劉存厚率數萬之衆盤踞入陝以迄年餘凡有所需均供自漢中以漢中山陝一隅僅出產豐饒究有幾有限豐歲所出亦僅足以自給卽使數萬之衆坐食安享而物價昂貴已見恐慌再加以誅求乎劉氏則肆意苛虐兵士亦放爲縱容掠奪種種罪惡難以偏舉今擇其惡之最大最不容忽者於左請我大總統察之劉氏自去年入陝中政府接濟劉項未始不給而彼挾其軍威饕餮無厭假種種借款名稱數次勒索不下十餘萬近又在漢各縣勒派數十萬南當漢中城閩時彼派其副官王某在道尹公署招集閩城紳者立勒交款[illegible]大言曰吾等此時如嬰孩一錢有錢就喜飲無錢就對不住武[illegible]恩既深形狀有異士匪乎之使措辦不及閩人不解[illegible]漢城人民不得城[illegible]滅於容忍[illegible]一也劉軍初[illegible]稽[illegible]局[illegible]不堪然倘有統率及將糧秣局[illegible]去由各兵士自行採買糧秣於是阡陌里巷[illegible]兵士[illegible]室時見兵士蹤跡[illegible]有稍有破損則日[illegible]不敢使犯荷封[illegible]外[illegible]以[illegible]一文不[illegible]四鄉[illegible]之[illegible]意[illegible]不給[illegible]日[illegible]遊[illegible]紛紛[illegible]上十餘人入鄉民丁[illegible]串[illegible]氏[illegible]各鄉紳[illegible]一[illegible]以供[illegible]忽[illegible]住[illegible]後[illegible]女校及民宅駐兵[illegible]忽[illegible]以[illegible]日去[illegible]後[illegible]軍初[illegible]乃強迫民地[illegible]鄉[illegible]民見[illegible]軍人[illegible]種煙[illegible]吾[illegible]民決不[illegible]亦如[illegible]漢中[illegible]軍[illegible]以[illegible]令[illegible]之[illegible]軍[illegible]紛紛[illegible]以[illegible]偏[illegible]納[illegible]追切待命之至

◉浙江消息

▲質問廳長吸食鴉片之咨復　省議員任鳳岡等日前提出浙江財政廳長張厚璟吸食鴉片質問書一案現經齊省長咨復該議會云案准貴議會咨送任議員鳳岡等提出財政廳長吸食鴉片質問書一件咨請答復等因准此查省議會行法省議會之質問限於本省行政事項之疑義近來各議員之質問壞爲範圍雖無容復必要本省長猶且慮已以慈苦口而陳任本省長出於尊重議員之心在議員亦當知所尊重日昨之[illegible]財政廳長歷官政績[illegible]一時[illegible]浙以來各事[illegible]本年[illegible]廳長常苦[illegible]末[illegible]休假告消極之說適與事實相反至於吸食鴉片干犯刑章報告[illegible]本省長深信該廳長之絕無其事遂不能不研究來書責任上之問題果有負責之人何難法律解決相應咨請貴議會查照云

▲關於郵寄包裹稅之部令　浙財政廳日前具文財部擬稱郵寄包裹無論浙省發寄或外省寄浙均按本省稅率稅則額定數目辦理請併案咨商交通部核復示遵一案現財部刻已令行來浙略謂[illegible]交通部郵寄包裹稅[illegible]第一條[illegible]規定此項稅收應按照本省稅則[illegible]定數目辦理[illegible]第六條載包裹寄到無征收局地方[illegible]由有征收局之處交來者其包裹雖無寄到處征收局[illegible]亦得領取等語本部前按照江西等省財政廳呈稱關於郵寄包裹稅請往來各征一道業經[illegible]商交通部復稱郵寄包裹[illegible]以全國[illegible]一征收[illegible]省納過稅項或繳損[illegible]至何處即不再行重征等因在案是交通部已認定辦法包裹只能在投遞或寄到地方[illegible]稅一次茲[illegible]該廳長先後呈請後郵寄包裹稅無論浙省發寄及外省寄浙均按照本省稅率稅則額定數目辦理自係爲整頓稅收起見仰就近與該省郵政管理局切實磋商察看地方情形妥定辦法云云

地方通信

◉無錫通信

▲紗廠工人之毆鬥案　錫邑火車站北首周山濱地方由邑紳薛南溟購地八十畝建造慶豐紗廠當卽雇用江北寧波兩幫小工各二百餘名正建築時元旦日偶因細故致爭執遂至用武兩幫工人同時罷工互相毆鬥至二小時之久計兩幫傷害共三十餘人之多而江北幫工頭卽赴警察第一分所報告並將受傷人姚大可子等十餘人送所候核是日適因停止辦公所中無人由巡長代爲處分一面又運動同幫法警薛子華幫忙前薛卽電囑第一分所將受傷各人移解到縣驗准有傷立卽票拘凶手到案訊辦及至翌日事爲邑紳薛南溟所悉卽訪甯波幫受傷工人二十餘人亦赴縣呈請[illegible]縣公署以新年停止辦公拒之而薛警亦捐[illegible]閉傷令將受傷各人拾回至四日方始准驗等[illegible]縣[illegible]薛紳已[illegible]致[illegible]事質問以一日可以驗傷並出票拘人二日卽不得驗傷之理由云

▲開浚大運河之進行　邑人胡雨人以太湖長江間之各大河均有淤塞特著錫議一篇預備開浚以興水利[illegible]備已[illegible]前報茲悉胡君將所著錫議函請四鄉公所邀集各鄉紳董會議劉開無錫市公所暨四鄉公所已定期邀集城鄉各紳董在四鄉公所開會商擬定具體[illegible]之[illegible]進行[illegible]胡君[illegible]錫議油印[illegible]以便各[illegible]閱[illegible]共同討論[illegible]有[illegible]開會時議決云

來件

海外中國大學末議(吳敬恒稚暉著)

(十一)

現聞雲南等皆擬合設大學最好亦從緩開辦附入此校如此尙年經費出自粵桂滇川合力担任以四百學生爲數省分配之額而以三百學生之額讓今[illegible]國應考亦一辦法也

(十二)

倘西南大學之名義必當應立且國內又不可不略有建設以振耳目則有人議成可卽南洋公學規模以十五萬元招五百學生以四十萬元爲房屋[illegible]其等之籌備開一文理混合之科並建於西南相當之處

如此名國內者曰西南大學內國部名巴黎者曰西南大學海外部倘與能籌得常年經費五十七萬元開辦經費一百五十萬元者尤盡善盡美也

結末倘有無礙之一言此次西南而有籌備大學之舉亦算差強人意之一事若實卽籌邈三百萬元亦不過盈火須臾之閑卽占其數因此當事實旣能以破壞之精神而辦此大學卽算挪於爐化而就若愈多必成效見著否則僅乃目光如豆之夫諸所佔量者從事險恐僅如所呈約數結果必僅以形式精神未盡實爲也

金鐘萬歲　中華民國萬歲

右議吾極端贊成以法國文化之高尙尙於雅典及羅馬各設一校爲國內文學博士深究希臘羅馬文學史學哲學之機關研究年限三年以上又於羅馬設美術學校一所爲研進建築雕刻圖畫及音樂等技術之處關其學額由國內美術學校畢業生競爭試驗而補之取其環境之最宜也我國現在輸入歐化時代而各學校之設備既不相環境尤不適宜卽如北京大學恒有人以(最高學府)目之而圖書標本儀器之缺乏非特畢業生留校研究無深造之希望卽未畢業諸生所資以參考及實驗者亦多未備其重要講座缺格以求相當之教員亦累年未得苟尙多有之爲內容若是其簡陋也而一言環境則首稍勝較多之京師圖書館而外幷無爲借觀稽考之所其他若美術館博物院專門學會特別研究所等亦足爲研究學術之助者無一焉所日日刺激於耳目者言論出版集會之不自由官僚軍閥政客及其他不正當營業之誘惑而已嗚呼以如是內容如是環境而侈談學術事倍功半尙何待言今觀吳先生海外中國大學之議歲費四十餘萬金而國內大學諸缺點無不有以補充之其成効豈可量哉吳先生歷舉各爲種優點至詳至備吾無以益之惟舉吾所覽歷者和爲比較以証成其義表示極端贊成之誠意云爾

中華國民八年十二月八日蔡元培跋

時評二

◉陳競存之革新運動(殘)

武人而知注意文化暨社會事業者昔僅晉督閻錫山一人今又有陳競存。蹶起漳州凡地方應辦之事銳意進行而於改造社會宣傳文化尤三致意是武人固不可一筆抹殺也彼縱兵殃民與仇視學界之諸督軍聞此其亦有愧色否耶

有正書局新出　王小某麻紙小中堂　定價一元　五角　廣工　自題云痴心欲託天邊月　寄情到　此外尚有　◉王小某紅樓夢畫屛　◉王小某黃花仕女條幅　◉王小某人物觀音條幅　◉王小某小青詩意屛條

有正書局新出　戴文節紙本山水冊　吳清卿中丞藏本　▲五彩珂羅版精印　▲每冊大洋一元八角　又有已出版者如下　▲戴醇士山水冊　▲戴醇士三卷什冊　▲五彩戴鹿林金箋玄生冊　▲戴醇士春水小中堂　▲戴醇士溪山小中堂　▲五彩戴醇士西陽小中堂　▲五彩戴醇士江亭小中堂

湯臨澤篆刻潤格
石章每字二角牙章每字三角收件處上海望平街有正書局及棋盤街著易堂函索印樣請寄郵票一分
潘蘭史 吳倉碩 周景叔 狄楚青 鄧秋枚 黃濱虹 代啓

王君儀醫生 鼻咽喉婦人小兒諸科 三時止

上海美國友華銀行廣告
本銀行採用美國銀行制度發展遠東與美國之商務爲目的所有一切業務如存款分定期活期儲蓄三項不論

江蘇各校國文成績精華 四集出版

有正 繹如如來應化事跡 五版 ◎圖畫精審◎印刷優美

在廣西路汕頭路口 電話中央三五一

和平社 笑舞臺 新劇部

夜戲價目 月樓五角 包廂四角 正廳三角 二等二角 三等一角
日戲價目 包廂三角 正廳二角 二等一角
夜戲七點開 日戲一點半開

張嘯天 鍾笑吾 鄭正秋 夏天人 張雙宜

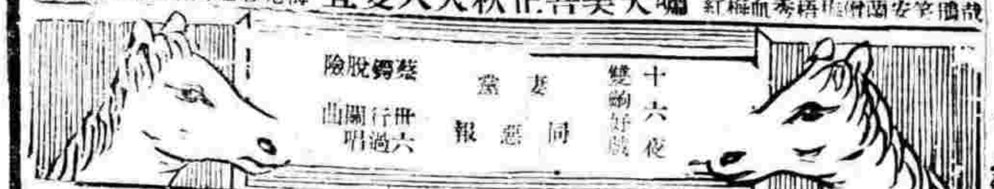

愿國民毋忘人格之戰

哮喘氣急丹

上海崔氏瓣香廬藥房啓 寓上海寗波路口
本廬分設長沙糧道街 北京 天津 漢口 ... 五元

美而特 益壽膠

冬令第一膠質補品

純用穀精果汁及滋養料最富之物製成軟膠其補力與牛肉汁魚肝油彷彿然性味和平甘美絕無腥臊礙口之嫌較膏方各種膏滋藥更佔優勝故凡男女老幼百損諸虛不論春夏秋冬服此調補最爲相宜現推爲冬令第一膠質補品洵非虛言

大瓶洋二元半 滿打以上
小瓶洋一元半 八折計算

總發行所上海中英大藥房 外埠各本分號各大藥房均有發售

上海開至南京浦口津浦北甯線開至北京火車時刻表

上海開：上午七點五十五分(特別快車) 上午九點十分(快車) 上午九點四十分(三四等車) 下午十二點四十五分(快車) 下午三點二十五分(滬錫客車) 下午五點十五分(滬常客車) 夜十一點(夜快車)

蘇州開：上午九點四十一分(特別快車) 上午十一點二十二分(快車) 上午十一點十二分(三四等車) 下午二點二十五分(快車) 下午五點十五分(滬錫客車) 下午六點二十五分(滬常客車) 上午一點零八分(夜快車)

無錫開：上午十一點三十一分(特別快車) 上午十二點二十四分(快車) 下午一點四十分(三四等車) 下午三點五十四分(快車) 下午七點二十七分(滬常客車) 上午二點二十分(夜快車)

常州開：上午七點五十分(常甯客車) 上午十一點十六分(特別快車) 上午十二點二十分(快車) 下午三點零三分(三四等車) 下午四點四十八分(快車) 下午九點二十五分(滬常客車) 上午三點十分(夜快車)

丹陽開：上午八點零五分(常甯客車) 下午十二點零九分(特別快車) 下午二點二十分(三四等車) 下午五點十六分(快車) 上午四點十二分(夜快車)

鎮江開：上午九點十六分(常甯客車) 下午一點三十二分(特別快車) 下午四點十一分(快車) 下午六點三十一分(三四等車) 上午五點二十分(夜快車)

南京到：上午十一點二十九分(常甯客車到) 下午三點三十分(特別快車到) 下午五點二十分(快車到) 下午七點五十分(三四等車到) 下午六點五十分(夜快車到)

浦口開：下午三點三十分 上午九點二十分

津浦：天津 下午三點二十分翌日 下午五點

北京 下午七點五十分翌日

北京開至浦口滬甯線開至上海火車時刻表

北京：上午八點三十五分 上午六點
天津：上午十一點十二分 上午九點念六分
濟南：上午十點五十五分 下午十點十五分
浦口：下午一點翌日 下午六點五十五分翌日

南京開：上午七點二十分(快車開) 上午八點正(三四等車) 上午十一點四十五分(快車開) 下午二點二十分(特別快車開) 下午三點三十五分(常甯客車) 夜十一點(夜快車)

鎮江開：上午九點(快車) 上午十點十分(三四等車) 下午一點三十分(快車) 下午四點零八分(特別快車) 下午六點四十六分(常甯客車) 上午一點(夜快車)

丹陽開：上午九點三十六分(快車) 上午十點五十九分(三四等車) 下午二點十二分(快車) 下午四點四十一分(特別快車) 下午七點零八分(常甯客車)

常州開：上午七點(甯常客車) 上午十一點三十四分(快車) 上午十二點十八分(三四等車) 下午三點零八分(快車) 下午五點三十九分(特別快車) 下午八點二十分(甯常客車) 上午三點零六分(夜快車)

無錫開：上午八點十五分(常滬客車) 上午七點十分(錫滬客車) 上午十一點二十八分(快車) 下午一點三十六分(三四等車) 下午四點(快車) 下午六點二十九分(特別快車) 上午四點十一分(夜快車)

蘇州開：[illegible]

上海到：下午五點五十分(三四等車) 下午七點(快車到) 下午九點(特別快車) 上午七點(夜快車到)

滬杭甬路滬杭線行車時刻暨明表

車別	上海北站	上海南站	松江	嘉善	嘉興	硤石	長安	杭州	閘口
禾閘區間車					上午七點四十	上午八點四十五	上午九點四十五	上午十一點十	上午十一點卅五到
●快車	上午七點卅五	上午七點四十五	上午八點五十九	上午九點五十一	上午十點二十五	上午十一點零五	上午十一點四十一	下午十二點十五	下午一點十分到
慢車	上午九點正	上午九點十	上午十點四十八	上午十一點五十二	下午十二點三十	下午一點十五	下午二點正	下午三點二十五	下午三點五十到
四等客貨車	上午十點正	上午十點二十	下午十二點零二	下午一點二十八	下午二點三十五	下午三點五十	下午四點五十	下午六點四十	下午七點十
●特別快車	下午二點五十	下午三點正	下午四點零七	下午四點五十三	下午五點二十二	下午五點五十三	下午六點二十四	下午七點十九	下午七點三十五到
滬禾區間車	下午三點五十	下午四點正	下午五點四十二	下午六點四十	下午七點二十到				
夜快車	下午七點十五	下午七點二十	下午八點二十六	下午九點二十	下午九點五十	下午十點二十二	上午十點五十三	下午十一點四十五	下午十二點正到

車別	閘口	杭州	長安	硤石	嘉興	嘉善	松江	上海南站	上海北站
滬禾區間車					上午七點十五	上午七點四十八	上午九點零五	上午十點五十五到	上午十一點正到
●快車	上午六點三十	上午七點正	上午八點零四	上午八點四十一	上午九點二十八	上午九點五十三	上午十點四十七	上午十點五十五到	下午十二點零五到
慢車	上午七點五十五	上午八點三十	上午九點四十八	上午十點三十一	上午十一點二十二	上午十一點五十五	上午十二點五十九	下午二點二十五到	下午二點三十五到
四等客貨車	上午九點二十	上午十點正	上午十一點四十	下午十二點三十九	下午二點十	下午二點四十八	下午四點零八	下午五點四十到	下午五點五十五到
●特別快車	下午二點	下午二點三十九	下午三點二十	下午三點五十一	下午四點三十	下午四點五十二	下午五點四十	下午六點四十到	下午六點五十到
禾閘區間車	[illegible]	[illegible]	[illegible]	[illegible]	[illegible]				
夜快車	[illegible]	[illegible]	[illegible]	[illegible]	[illegible]	[illegible]	[illegible]	下午十點四十	[illegible]

注意 表內凡有●記號者係於滬甯路相啣接之車

新舞台

拾一月十六夜戲價目 二等角半 頭等三角 特廂六角 特廂七角 月樓一元

透漏語空盜牌 李俊臣 李祥林 劉漢森
蜜 小劉
斷 陳漢
鋼▶ 穆臣
頭▶ 曹甫臣 潘桂芳 張德祿 潘月樵
本 夏月
走 夏月 月
麥 潤珊
城◀ 周鳳文 潘海秋 許奎官 倪金利 夏月華 趙文連 周鳳文
▶刁
劉 趙君玉 月
潘 樵
氏◀ 汪優游 潘海秋 潘桂芳

大世界乾坤大劇場

拾一月十六日夜戲目
另售包廂每位小洋二角 正廳每位小洋一角 手巾小帳 分日夜文不開映影戲

牧羊洞 小金玉
富春樓 金菊花
水 金蕙
天關 小芬
英 小文秦
魚 杜林釣
落 侯雲峯
馬 粉菊花
湖 李人傻
打承五台山 海玉 黃金台
劉侯 鍵成 蓋
盜 金菊花
魂 小蕙芬
鈴 小金奎
猴 粉菊花
採母 小活小
冬 孟
榮歸 粉菊花喜
陳蕙峯連
李春來營
侯雲峯寨
白 共三十一本 今念三 念四 念五
蓮 教 本映

大舞臺

劉寶 陽 慧陰 河
蓮琴
殷春虎 ▶
陳月樓 七
王祥雲
徐桐
應寶蓮
十一日六夜 十一 准演 拿手 好戲
趙如泉 本
毛韻珂 宏
姚俊卿 碧
張桂芬 緣
于振廷 劉慧琴 趙竹卿 陳嘉麟 ◀
夜目 特別包廂七角 特別官廳五角 二等正廳三角 三層包廂二角

丹桂第一台

十二月十六夜戲 各友座假 特別包廂 七角 頭等正廳 五角 上層包廂 三角 二等正廳 二角 三等統售 一角

小鑫培 落馬湖
陳鴻奎 黃金
王蘭芳 移 柯寨
樊春樓 三本鐵公雞
高秋贊 貴醉 妃酒
王金元 白水
陳永奎 灘
王靈珠 牡丹亭
獨木關
麒麟童
樊春樓
高慶奎 陳永奎 增長勝 全本 空城計

天蟾舞臺

十六夜戲特別大減價 特別包廂 特別官廳 一律六角 頭等正廳 三角 三層頭等 一角
電話中央一二〇七〇
每晚準七時開演全體藝員日日戲

余瑞廷 沙香玉 吳彩霞 李永利 張德俊 李寶龍 白牡丹春閣 三麻子古 李叫天 山 蓋叫天 德彩霞山 祁彩芬 蓋小小 明白 蓋筱 羅寶 白牡丹 林樹 蓋叫天 林樹森

目偕遠 滬陰記 四杰村 香學 城會 大白水 灘 李陵碑 雙演 城計 嫦娥奔月 鐵公雞

天蟾舞臺十六夜戲特別大減價

特別包廂 六角 特別官廳 六角 頭等正廳 三角 三層頭等 一角

三麻子 蓋叫天 白牡丹 小筱寶 羅

古城會 白水灘 鐵公雞 牡丹亭 嫦娥奔月 空城計

上海自來火公司

烹煮省儉法

烹煑用自來火爲省儉最爲便利此事已經證明且用自來火煑食品異常清潔而衛生可却除一切疾病欲知詳情請詢南京路念九號樣子間或西藏路五號本公司寫字間可也

和盛首飾號

本號創自同治季年專辦頭等價石珠寶翡翠鐘表精鑲白金中外時新首飾金銀器皿定價劃一不合包退回換併收兌白金鑲砂自煉白金零兌臺拆或代鎔代化格外克已如蒙賜顧請惠臨江西路一九八號電話中央一五七七號

英明照相館

新張大減價八折
上海南京路望平街口對過
專辦各國上等照相器具材料伊們司手提快鏡軟片各種燈光紙等發售

大世界

在西藏路 新遊戲場
中華第一俱樂部

門票一角

長片影戲 入 乾坤班京戲

[illegible]

◎進口輪船◎ ◎出口輪船◎

本埠新聞

●美女教士演講與談話

▲演講　美國調查中國教育各學僑道情形之女教士十四人日前禮拜抵滬後連日會同上海教士六十餘人在蘇州路天安堂內會議推廣中國教育醫學傳道之方法以便回國報告昨日下午三時由女青年會邀請各女校學生在四川路青年會殉道堂開演講會議者五百餘人先由美國柯女士演講教育衛生與基督教之關係以發其凡次潘女士（美國衛思來大學校長為女傳道會幹事）演說教育以利人為歸大致謂人不可不受教育但教育僅為一種利器非受教育者必皆成善人也即如德國教育未嘗不發達但以目的錯誤遂為人類之蟊賊希望中國女學生深喻此旨以利人為歸云云次醫生華女士演說公共衛生大致謂此次遠道來華知世界不啻一大家庭許多問題不謀而同現大多數之人已知注重衛生但如瘵疫等責在防之於先美國有一大學特設專科教授學生勸人衛生防疾病於未然願中國女學生注意此事云云以上皆由青年協會幹事顧子仁君譯成中語直至五時始散會

▲談話　美國女教會中女教育家十四人由編中國游歷團來華與在華之美國女教士女教員女慈善家七十五人在本埠開大會討論在華之教育問題並與中國女學界接洽各節已誌本報今日午後記者特往圓明園路聯合禮拜堂內議會所訪該團團長美國衛求思奈女士大學校長潘德登miss pendleton及美奈特斯女子大學預科教務長開老將miss Charlatto N.Canaul兩女士茲記其談話如下潘女士曰此次美國女教育游歷團來華之宗旨為擴充美國教會在華之女子學校及研究中美兩國女教育家攜手之方法自歐戰以還美國女子教育之方針已大改革應現在新潮流之趨勢女子教育必須著重於女子體育心與服務心之加增此兩點美國女子已在歐戰期內實行運用其腦力而大收效果中國今日之女子教育亦必須著重之克女士曰余所視為最為重要者即生活程度日高女教員必須給以優薪然後始可望其專心教授女子體育必須列入必要科他如推廣女子禮拜日聖經學校及女子修業時間問題皆吾儕所應研究之問題該團體將於本星期遂日開討論會下星期參觀各女學本月十六日乘中國郵船返京號回美云

●青年會之二十年紀念

今日為上海青年會即中國城市第一青年會成立之時在一千九百年一月六號下午五時半在博物院路博物院大禮開會到會者五十五人如曹錫庚路義思黃佐廷張慶信鮑咸亨徐叔仁張集成鍾家駿張銳雲諸君該會於今日十二時開特別祈禱會請董事幹事感謝上帝二十年內中國青年會之發達並博物院大廳第一次聚會之所拍照以為紀念云

●學生總會要電一束

如皋學生聯合會鑒文電敬悉貴處少數奸商鼓惑罷市本會已電請省長查辦奚知念特覆專此順頌公綏中華民國學生聯合會總會啓九年一月五日

南京齊省長鈞鑒頃接如皋學生聯合會支電稱該處少數奸商因反對抵制日貨鼓惑罷市不遂捏電鈞署妄肆誣衊云云抵制日貨原為國民公意所在豈容少數奸商慫諛破壞至其鼓惑罷市脅眾均座尤屬不能寬恕請迅派員查辦以明真相而儆奸邪中華民國學生聯合會總會叩微

●抵制劣貨常會紀事

抵制劣貨委員會四日下午四時開第七次常會到會有十二校代表主席黃若克仁書記姜君維良紀錄茲將議決案錄下（一）主席報告上次并本日假上海各界聯合會事務所開各團體抵制劣貨聯合會經過情形（二）姜君維良提議前次開會時曾通過請各校學生家屬須不買日貨志願書當致函各分會請實行通過（三）嚴君范提議以後庶務科實辦各物如再有誤貝仇貨者須由庶務科照原價賠償浦君雨田附議通過（四）馮君鵬南提議以後各分會出外調查時遇有[illegible]與本會聯絡一同調查[illegible]定期開會通過（五）姜君維良提議以後本委員會值日員須安時到會馮君鵬南主張正副主任及職員每期值日二次同時間有限否決照原案通過（六）調查科出席本委員會代表報告與東林義記中華共記德華綫毯廠等交涉經過情形（七）錢君鑾報告與城北工商聯合會接洽情形並該會要求聯絡本會處置各商店舊存日貨至此因法定時間已到俟下次開會時再行討論散會時已六時矣

●各界聯合會消息

▲皖代表之談話　五日下午四時皖督倪嗣沖特派代表黃紹王啟劉維藩三人由江蘇省教育會專函介紹來會接洽當由馮驥駿馬少奎延見首由劉君詳述篡從事馬子盧至忍人疑竇之點有四（一）七月二十九日該校被賊竊去衣裙多件（二）該所職教員多為蘇人致遭皖人之忌（三）與教育廳因事爭奪校址曾起衝突（四）安慶城中曾發現此種傳單今謹詳述敬請釋疑當由馮君答復本會對於此事毫無成見然絕不能信有為無或信無為有事關全國女校前途倘無確切之證明本會勢難擅密馮君答復此事發生於字林西報請向該報究詢是非有無不難水落石出黃君復求本會襄同消解此事馮君答云請自向字林報溯源可也黃君亦以為然擬詢字林報記者如不得結果則請交涉使向之接洽以便觀訴云

▲閉會後之通函　敬啟者本會開會五旬茲各地聯合會成立者已有六十餘處派會代表有七十餘人區分評議執行兩部分別執行論務本年十二月二十一日評議閉幕其開會二十四次議決九十餘案已交執行部分別執行閉幕之後推定常任委員九人計湖北代表施洋唐山代表張健之常德代表陳煥濟南代表張化方江西代表盧任華西安代表李權南安慶代表潘思齊上海代表馬少魁淮來代表李勤海九君常川住會并議決常任委員如遇特別事故可請假四星期暫行委託會內代表代行職務如試辭職則須由派出團體另派妥人接任其他未盡員會畢回籍者如肯盡力於本會則由本會致給委託書函其俾便邀赴桑梓附近各地組織各界聯合會此外想即刷正本會概不負責合行奉聞再本會去歲通過情形刻正從事編輯擬俟成書即行奉上用備指較此致各地各界聯合會全國各界聯合會啓

●全國和平聯合會之一件

▲為一良教員曾濟寬事

江蘇省教育會諸公台鑒啟者頃奉惠函內開貴省省立第一農業學校教員曾濟寬係安福部員曾在敝會反對通電解散安福俱樂部案暢抄示詳情等因准此查曾君濟寬於八年七月十五號與敝會彭渭謝石欽等在上海發出刪電聲言本會四月一日以後議決各案皆為無效敝會四月一號至七月十五號所議決各案即係解散安福俱樂部否認安福國會諸大端該刪電上海報紙未經登載七月二十二日由北京同人寄回北京公言報載謝等通電列有曾濟寬其名是晚適遇君應群宴客於都益處曾亦在座同人攜該報迭向伊詰問迷名之故曾頓形色倉惶支吾其詞後曾亦未向本會聲明竊名及登報更正是曾之附逆安福已成鐵證而同人等以彭謝涂名之案線本忠厚之意未列曾名詎曾不以為德反於十一月十一日及二十九日投函滬上各報肆意評衊欲蓋彌彰已可概見貴會維持教育主張正義敝會同人實深欽佩倘曾仍吹影吹聲怙惡不悛則責職所在願為後盾也適准前因相應據實函復貴會查照即頌公安全國和平聯合會文牘主任葉之喬評議員孫繩武謹啓一月四日

●慰留北總代表之措詞

頃有北方某要人函復王一堂氏云一堂先生大鑒接誦手書三復感欸一月以來友人自滬歸者均盛稱我公開誠商洽情懷己爭轉瞬空氣轉移不難紓紛迅解屬在知交方深慶慰今乃於朝野一致促和之際忽有翻然高蹈之說揆諸我公救國救民之素願寧忍如此恝然乎詳繹尊旨以為和議停滯表面上仍以對人為挾持與其口舌滋紛曷惜潔身遠引並聲明退讓賢者願以個人資格從事調融此種孤指冲懷敢不欽佩[illegible]國內現象[illegible]屬望逐各茲將接洽所得略述於下（一）當局方面謂此次一席並非專為無逾於公者微獨時局方難非吾黨抽身之日與勉徇所請亦難覓適宜瓜代之人已由院電促南方催開會議南方雖持異議惟有竭誠疏通其中問達倘多當有根本之覺悟（一）元首方面對公引退之說甚為詫異略謂前於餞送席間曾宣言嗣後決不另派總代原以表示中央誠意謀和之決心一堂相從有年當能默契此意（一）合肥方面所謂稱為補救直捷路謂南北相持本係國內政爭中央特開對等會議息事寧人毫無畛域今北方所派代表橫被南方排斥施之弱小已所不甘我非附庸寧能隱忍似此自由東網按之對等會議之原則實有未符且軍府總裁如中山秩庸諸人均一再宣言對人不持異議和會不可延期報紙流傳共聞共見是西南所持片面之理由根本已不成立謂為民意所在其誰信之余確信北方代表舍一堂外實無比較適宜之人現在北方內部既一致推重一堂其倡議反對者又係西南敵黨之一部分較之西林在粵情勢特殊乃西林尚不退休一堂不知何所顧忌也以上各節皆弟親聞於當道及東海合肥諸公者其倚畀之殷屬望之摯俱可概見猶望公前次宜言曾以盤錯自矢今嘅望同仰夙願詎可稍渝須知上海和會之關并南北權利分配黨派消長之問題乃國民自救救國之問題既非少數人所得而私即非少數人所得而抗公既以身許國奚一身之進退實為國計之所關幸勿以個人行止之間遂益增和局進行之遲滯也特此直陳諸希心照云云

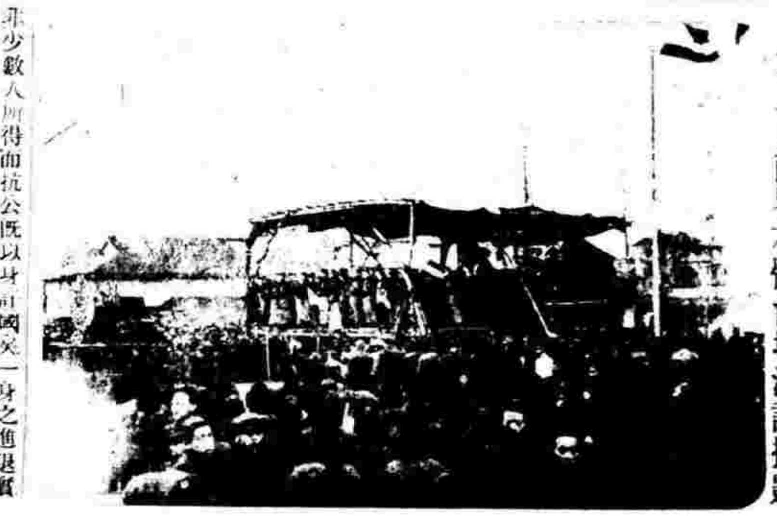

元旦日商界在體育場演說攝影

●新世界股東會紀事

新業公司新世界昨日下午四時在北部自由廳開第三次股東會到會股東共七千六百六十五權五時半振鈴開會首由議長汪禹丞報告開會宗旨及經過情形略謂錢庠元種種作弊均已查出現已由董事會延牛門律師在公堂刑事起訴今日所以開股東會即因前次經董事會担任還清債務維持營業後今欲討論如何進行方法惟董事會各位尚有意見發表於各股東之前云次檢查人何超獄報告償債之方法略謂欲償清債務維持營業擬好舊股縮小添招新股云次請董事賈榮章報告謂自前日余發起各種債務由董事會担任後計每董事担任二萬本公司有董事十一人則有念二萬已足還清債務惟董事名雖十一人願担任債務者祗賈榮章孫蔭卿孫純甫楊秋孫陳菊生張石川經汪國貞等七人共十四萬尚缺少八萬仍難維持故請各股東到會討論一特別補救方法云何超獄君謂從前錢庠元欲以此公司念萬賣去則各股東之血本盡歸之流水如今將舊股東以二成打折縮小招收新股則各股東尚有二成血本可得未知各股東[illegible]應將此項提議付表決結果全體贊成[illegible]董事會章報告謂方才所謂尚缺八萬今有花旗烟草公司陸錫候若願代為維持即請陸君登台發表意見當由陸君登台謂今據債務有二十二萬六千今有各董事願任十四萬尚缺八萬各股東中有願為董事者亦可承認二萬若不能邀人擔個人不能担任尚可在外請人担任惟有一事欲要求於各股東之前夫新業公司之所以失敗其最大原因即由於總經理錢庠元作弊之故今欲再行維持其第一要義即速去各種弊端欲去弊最好在花旗公司注冊依照美國法律辦理未知諸君贊成否全體舉手贊成當有人提議謂頃聆陸君議論非常佩服今陸君既為本公司之董事可即舉陸君為新業公司總經理眾意如何全體拍手贊成次又有人提議舉經汪國貞為新業公司檢查人亦全體贊成次為新總經理陸君報告謂頃接錢庠元來信謂已將各項關係新業公司各項契券圖章已交於寧波同鄉會請寧波同鄉會代為調查一切云至此無他事討論遂宣告散會時已六時半矣

●和平維持會之議案

昨日（星期一）上海臨時和平維持會開第二十五次常會茲將議案錄下（一）國內促和案由會長戚善達報告以本會宗旨促和救民以人民公意為歸前曾提出議案由鄙人代擬南北兩代表請明白表示意見前謂須照兩提條件北議在滬坐等開議然總宅無要領云云（二）訂期召集特別大會公決開全國和平會促會意在未開議促和既開議監督和會公議俟大會表決（二）閩案問題仍電請政府從速解決以安人心云

●美上將回滬之保護

松滬護軍使署昨准南京李督軍電略謂美國駐亞艦隊總司令格列夫上將由京抵甯曾經開會歡宴茲格上將定於五號晚車回滬六號晨可抵埠希即遣派軍警妥為迎護云云則何代使當即轉函淞滬警察廳派警到站照料一面選派所部軍隊到站歡迎云

●王克敏前晚來滬

北方和議分代表王克敏由京南下渡江至甯旋於四日乘滬甯路局頭等快車來滬旁晚七時車抵北站下車後換乘汽車赴新開公寓下榻

●華洋人搶封烟土之研訊

文滙報云前星期所紀載西捕麥倫及六華人晚間九時半入天津路四百五十七號搶封應貴賢值洋二萬元之私土一案昨日該捕在英國法庭受審據原告應貴賢供云伊係米貿庫之主人寓天津路四百五十九號已有三十年因吃食鴉片家中藏有私土其購入之年一時不能記憶置箱中留存之土係光緒三十三年買進該土藏在邊房之地板下上有鐵門於十一月十八號有一西人及六華人到伊住宅約在晚間九時半門外尚有數人當時伊適與管帳二四人在帳房內即問該西人來作何事其中一短小之華人答以有人在捕房報告此間私售烟片故來搜查伊云恐有誤會該華人等即答以欲見應速伊云並無應速其人寓在本宅該華人等即云欲查烟土伊云本身吃食鴉片然并未私售又云當時詢該西人曾否帶有搜查烟土之執照伊持一小紙在手中搖動然不肯與彼一觀其究竟後該西人向二華人上樓原告隨其後見伊等翻箱倒籠取去烟槍六枝烟缸烟盒各一只內有少許鴉片下樓後彼等即闖入邊房內開鐵門取出鴉片二缸土皮一缸共烟土一十只且此土上均貼有印花稅阻止其將烟土攜去終屬無効且俺以老弱臨行時一短小之華人指該西人為西探而所封之烟土及煙槍約值一萬元之譜云供畢被告均押候下次研訊再核

●輪盤賭窟之抵押問題

閘北寶山路二十八號輪盤賭窟自經盧護軍使破獲後當場拘獲司閽一人廚役一人並賭具等一併解到者一面將屋發封候核辦因此屋早經抵與比商義品銀行計銀六千兩曾由比領事函致交涉公署轉函軍署停止拍賣並請給還房屋等情曾紀前報茲聞此案同來加次回我面銀行主張之地契計本六千兩利[illegible]皆婚嫁作所抵押之司關係役之一家賭場既有兩人出面承認要求取保斷亦未便遽准云

●法界商業聯合會近訊

上海法租界商業聯合會於四號下午七時開星期常會未足法定人數改開茶話會由葉既長報告（一）租界推行印花稅事上年十二月三十一號本會又第二次拍電政府仍無取消表示眾以印花稅人民雖應担負但現雜捐未除且租界已納工部局雜捐不能再為担任一致否認（一）一月一號在公共體育場宣誓推本會對於劣貨現應若何督促以誓文錢十張主張由本會通發通告盡情勸導務使激發天良俾期斷絕（一）本會各段所推各職員開會時每不出席恐於服務有所貽誤時大眾均主張當開會先一日預發通告如三次不到應即除名並請汪幹南部先行成立以重職任又主張本會所辦之事亦應刊發通告俾眾咸知再李鑫山報告往雲南公幹所任全國各界聯合會評議一席應請另簡他員眾推葉君因事冗不能兼任致未舉定沈昀帥報告第八段即小東門街會務職員前經函請徐耀二君出席未蒙允任眾皆盼設法再敦請共表希望汪錦春周鳳銓朱萊生潘治銘等均有討論葉既長又謂二次在公共體育場選失六十三號之徽章但徽章本會及他會開會時用以標識餘難不生效力然諸君應得各宜慎重注意九時散會

●南商會之會長問題

上海縣商會副會長一席其新當選之朱吟江始則答復辭却繼則勉力暫允担任後因朱副會長係商界要人且出外經營之日或多在滬之日甚少故會務乏人主持昨日該會又開緊急會議於午後三時由該會各會董次第到來除報告開會宗旨外互相發言討論以縣商會為南市商業之唯一總機關正會長顧馨一辭職後雖經迭次挽留及勸駕迄今仍無効果以致會務廢弛已有公事乏人主理故副會長一席甚公重要正會長既未到會應由副會長負職乃新當選之朱副會長亦不到會致會中一切事宜皆無人担任但朱副會長既因營業關係時常遠出不能顧及會務若惟有另行訂期再為選舉遂一致贊成公決擬定日內再開選舉會云云議畢即行散會

●工人對於米貴之呼籲

本埠米價近來步步增加昨日每石驟漲至八元一角昨日翻砂作領袖田寶生水木作領袖沈玉林火良玉銅砂作領袖何玉山等邀集同業聯合在城內銀河路某作公眾討議吾等皆以苦力謀生活夥友甚眾日需三餐現米價步步騰貴暗中受虧相謀訴告以食米為根本乃有力可工作若食米昂貴難以開支若不討論維持民食何堪公眾議決擬聯合具禀上海縣知事及總商會呈請維持食米嚴禁出口以顧民食云

●私售灘地之澈查

地販吳少如私將高橋老鼠沙灘地五百畝擅售與□商富康公司業已繪圖預備興築工廠船塢等情（已紀前報）茲悉此事現為寶山紳士顧廷讓等查知該地販尚在進行圖領找價深恐契據成立挽回更難故特重行分呈省道兩公署請求從速制止以維主權當奉批令寶山縣嚴查澈究經章知事現已出票傳提案少如到案訊核云

●百老滙路商界聯合會之職員

百老滙路商界聯合會前在澄衷學校開成立會各界各團體諸代表蒞會演說撤影並投票選舉因時已晚不及開票等情已記昨報茲悉該會昨日下午二時又假上海泰西食物公會事務所開票結果當選各項職員如左正會長俞東焰副會長李澤源周子慶評議長郭慶恩副議長張桂馥評議員費輔清陳鶴亭藍以襄徐蘭生周吉人卞春波邵德銘施獨舟劉麗泉張廷鏡張蓮記劉鼎和鍾阿春周明欽文瞻幹事劉仲英傅樹經會計幹事蔡寶成交際幹事徐宗達許廷佐李幹廷莊悅如祝夢樓李叔孝何宏楨陳靜山廖心存周如郁調查幹事經天祥計慶堯何金水鄭香華王寶元吳漁虹盛宗華周兆永萬國安鍾吉雲庶務幹事陳嘉之陳元章中城商業聯合會代表趙秋心君褚鶴生君李泉林君監視開票以昭愼重云

●[illegible]業反對夥友聯合會之宣言

本埠[illegible]業各夥友雄工求加薪俸一事曾經縣公署調妥每夥月加一元五角是以各夥友亦均各回原店營業等情迭誌前報茲因各店主前日籌議解散各夥友有發生要挾情事故由各店主方面深慮各夥友以後再此次組織之夥友聯合會名稱正在延請某法律家與商要求官廳追令取消該會辦法之間乃該夥友聯誼會查悉大為不服故於前晚（四日）邀集全體各夥友又開緊急會議僉謂組織本會係為固結團體起見實無要挾之思想並為預備夥友中之設有失業貧病不測等情由會即可補助純屬圖謀公益之舉日下店主方面意欲遽勒解散本會者顯見因此次之失敗將來必有乘隙無端攻業之舉是以本會決計保存如果以壓力手段對待本會則我全體各夥友亦當予以對付之法並將所擬呈縣立案之會章通過後立即趕繕以備呈請上海縣公署立案散會後各夥友仍各回歸原店服務

●印花稅繼續檢查

冬季印花稅大檢查自滬縣新年休息四天昨日又照案進行仍由縣公署警察兩所派之稽查員會同南市第一區警署巡官帶同長警在該管境內十六舖一帶向各商舖檢查聞昨日查獲益康錢莊立康烟紙店通如太各棧洗衣舖鞋店恒隆和吳鞴記等六戶均有違法將憑據當場扣留帶回署中候分別處罰去後由益康錢莊自願照章補足罰金洋二十元將憑據領出依法補貼足數至上年十二月抄查獲之源康南貨店罰洋八元德潤隆洛室余祥記紙袋店各罰洋五元均將憑據發還貨會照章補貼足數

●南市征收運貨汽車捐

南市境內行駛之運貨汽車刻經滬南工巡捐局董事會議決定於九年一月開始征收運貨汽車捐其辦法分為大中小三等預由稅捐處將執照印就後於昨日實行開征並將執照式樣分致淞滬警察廳所屬一二區署者並各分駐所一體查照嗣後如遇前項運貨汽車經過境內者請飭由各處崗警隨時注意查察如無執照者即照章罰金外責令補領執照

●西區小學之校董會

前日（四號）午刻西區小學校董會假座福州路倚虹樓開臨時會校董如凌文之朱少屏沈景麟陸冠春顧準之王引才席用琳湯濟滄吳繩齋葉上之李默非顧天放王立才金軼倫吳玉麟蔣夢麟陸冲鵬張剛甫等或即親自到會或派代表出席公推湯濟滄君主席席間蔣若為宣記先由校長吳廣涵報告校中狀況本屆高等科學生百十餘人一切辦法悉仍顧校長之舊規自加添旱操籃球園藝三種而學生興味濃厚尤有活潑之氣象初等科仍由沈澤之君主任學生約百人次由前校長顧大放報告校董任集運議之原因及學校經費維持之經過情形旋議決事件如下（一）下屆常會定二月二十八號出席者記通函召集（二）三月二十號起每逢星期六下午二時半至三時半請校董輪流到校演講先期布告題目（三）下屆常會推定本年度董會主席書記會計開該校去年暑假畢業之高等科生大多數考入本埠各校如大同書院交通部工業專門學校南洋中學民立中學等均插入中學科一年級而第一名畢業生黃家煥升入南洋中學二年級秋季試驗竟列第二同學頗以為榮云

●工商協會之發起

本埠工商界近發起一工商協會其宗旨係在集合團體共謀工商業之進步各發起人業已開會數次現正草擬會章不日即可發表聞本埠各工廠之贊同列入已有多家云

●挾械圖劫之敗露

匪徒鎮江人王德勝江北人孫雲桃劉方林王鶴松因於前日下午身藏六響連發手槍一支刺刀五把先至海甯路三百六十一號門牌小飯店內果腹後擬赴虹口搶切事為駐紮閘行路捕房之特別機關華探目陳宗忠鍾星南張芝卿包探張錫成等所聞立即稟明捕頭協同西探長羌羅香及一百四十五號西探麥克納司馳往該飯店將兩王與孫劉二人一併拿獲抄出手槍刺刀帶回捕房研詰口供一過分別收押昨解公

時譯新著

哲嗣學

每冊七角

邇來坊間所售婚姻學層見疊出並非實用之書特言情小說寫情電影之變相耳徒以起色心導淫亂坑陷無數青年男女於罪惡而已此書乃醫學博士胡宣明君所譯以餉少年子弟曾按日登載時報雖論至微妙處無褻圖無穢語不獨男女可誦而規箴諷勸處且如慈親之教兒女良師之訓生徒誠有益世道之名著也每冊定價大洋七角現為普及起見暫照碼七折

上海代售處　有正書局

灤州礦務有限公司第七屆分派股利並發公積存摺息銀廣告

敬啟者本公司現訂於陽歷十一月二十四日起在天津法界本公司分派與開灤聯合營業第七屆股利及公積存摺息銀並分送帳略凡有股諸君屆期憑息單存摺照發謹啟

費廉之運動機（九）

電氣為近世公認為最便利之運動機無論何業皆用運動機以推動機器若用電氣馬達則出貨定能增多本處所電費極廉較他項運動機更覺便宜欲知一切詳細請至四馬路六十六號本處電機部接洽可也電話中央二百八十三號

滬寓西人工部局電氣處啓

全請究經張副會審官會同英包副領事訊據中西探目禀明前情並將搜出之槍刀等件呈案請察要求展期以資調查云云中西官得供判王德勝等四名均仍押候下禮拜一查明再訊

●嚇詐案押候研訊

皖人唐養田（即唐三）方楚伯（即方啟會）因於陽曆去年十二月十八號在法租界巨籟達司路二百二十八號門牌屋內串黨書寫恐嚇信函并將炸彈一枚擲進英界南京路先施公司索詐銀洋被特別機關中西包探偵知分別在雲南路明樂園酒館及巨籟達司路將唐方二人拘案連同要証張柱三先後解由公共公堂訊判張退去唐方押候查明再核在案昨晨由探將唐養田等解廨復訊經中西官略詰一過判仍還押候禮拜三早堂研訊

●張江柵之塗面伙刦案

浦東張江柵北首木作頭徐勝和家於前日夜半時突來面塗花臉之刦盜十餘人撞門入室各出凶械嚇禁聲張將男女用繩綑縛翻箱倒篋任意搜刦銀洋服飾約值百餘金之譜携贓呼嘯而去翌日由失主報告該管南匯縣屬第七區警察所請求偵緝

●持刀剝刦皮服之結果

著匪王春山因先後糾黨徐錫棠方鼎勳在公共租界浙江路清和坊雲南路安康里南京路民遠里等處攔截行人施仲士趙柱秋吳暢齋等去路袖出利刃嚇禁聲張剝刦去身上所穿灰鼠洋緞袍馬褂並搜刦衣袋內銀洋金香烟盒遠逸質洋化用案發被捕連同跡涉嫌疑之方品棻方瑞寶一併拘入捕房分別吊出原贓解廨訊押各情已誌本報昨由捕房傳同事主將被告併解公堂即據包探尤阿根投案禀稱上月二十一號第一被告王春山在民遠里剝刦行人吳暢齋衣服當場捕獲帶入捕房詰得施仲士趙柱秋兩案亦係被告糾黨所爲並在北京路三號續獲徐錫棠等四人當在徐處吊出皮袍金香烟盒多贓呈案請究並據原告施仲士趙柱秋吳暢齋相繼投案訴明第一被告與另有兩人手持利刀恐嚇被刦去身上所穿皮袍馬褂並銀洋金香烟盒情形詰之王春山徐錫棠供首無詞而方鼎勳供詞推諉訊之方品棻延林百架律師到堂代辯並聲稱王春山等被告均不認識惟中有方鼎勳係被告之胞兄但此事不涉方品棻事懇請摘釋云云質之劉瑞宜供稱我於上月二十一號南京路某浴堂洗澡遇見徐錫棠富邀我至三號伊之寓所聞議甬抵該屋門首見包探到來將我誤拘等詞經關讞員得供商諸英阜副領事以王春山膽敢糾黨攔路剝刦行人衣服實屬罪無可逭判禁錮西牢四年徐錫棠屢犯不悛着押三年方鼎勳押二年期滿一併逐出租界方品棻劉瑞宜開釋贓給各原告領去

●北車站往來之人物

蘇常鎮守使朱熙甫日前因公來滬事畢於五日乘滬寧路局之十後十二點三刻快車返蘇　閘北工巡捐局局長曹有成於五日乘滬杭甬路局之七點三十五分快車赴杭　陸軍部軍政司司員孟筱堂由京南下渡江至寧昨日乘滬寧路局特別快車來滬公幹　滬寧滬路警務督察長孫翊於五日乘本路十二點三刻快車赴蘇

●青年會夜校游藝會之先聲

青年會商業夜校學生分會自五四以後對於國事異常熱心設立調查科組織演講隊發行書報凡事之有益于國者莫不盡力爲之此外復注重平民教育於去年七月先與閘北滬洲路三段里設立義務夜校學生六十餘人復於十月一日改爲日校學額驟增所有職務經費悉由各會員分任近復組織半夜游行促醒隊犧牲精神服務社會不知稍懈日前又議決擴充校舍添置校具因困於經濟擬舉行游藝會籌經費聞已由各會員分任出發向各方接洽矣

●天福餅干公司之組織

華僑謝復初近聯絡同志設立天福餅干公司期以挽回利權近在閘北寶山路設立廠棧從事製造不日即可發行市上

●救國十人團宣講記

中華救國十人團宣講隊四日（星期日）共有二十餘人在北車站取齊出發至吳淞鎮由孫紀雲君招待於聚英樓小憩即在中市財神廟前宣講首由崇論泉演說民國九年新希望次邱稼禾講日貨與國貨之比較汪奇笑丁志書問答熱度之久暫關係國家之存亡至此暫時休息後至碼頭口邱稼禾講改造社會工業製造營及教育爲目前當務之急汪奇笑與崇論泉描摹奸商黑幕神情畢肖團觀者二三百人覩厥形容無不髮指當場有各團員照料故秩序甚爲整肅直至夕陽西下始搭車返滬茲已定於本星期日往寶山縣宣講云

●豐泰洋貨號撫卹店伙

上月四號晚英租界福建路豐泰洋貨店被盜搶刦店夥李榮林韓商山汪樹香等三人被盜拒捕槍傷要害先後傷斃兩人等情已誌前報茲悉該店東麥於店夥因公斃命憫其苦楚現已每名除貼喪葬費洋三百元外另恤各家屬薪水十年俾可撫養子女另有一夥傷勢稍愈但尚不能到店辦事業於前日回南翔原籍養傷矣

●太倉水災急賑報告

太倉急賑會調查員陸蓬士君報告云舊歷十一月初四日由滬至太倉湖川鄉調查廿二都十四都西一都各圖見一路炎戶或飆病在床或乞食在外唔聲跛躃號泣而呼觀者絡繹於途而十二都八圖災情尤爲重大該圖在白濠東岸田中積水至今尚未退盡鄉民飢不得食寒不得衣蟄伏泥塗宛在水中者其尤足慘目者十室之中居喪者幾至六七大水之後繼以疫癘如十四都七圖之鄒姓父母俱死僅存女孩四口最長者只十三四歲陸姓楊姓僅存男孩一口鄰右親戚之願爲保護人者均屬我躬不閱其不至轉溝壑者幾希一切慘狀恐流民圖猶未能盡寫之也該區地處低窪向無春熟明年二三月間更不堪設想矣

●電氣工界聯合會團拜會

日前電氣工界聯合會因新年各團體多有舉行團拜之舉遂於該會所召集同志開以聯誼會日該會同志到會者占大多數三時振鈴開會公推李君恒林公鴻時主席莊君眉卿臨時速記首由主席報告開會宗旨後由大衆起立合行一鞠躬禮又由主席宣布新年內各界團體往來信件再次由諸會友演說李恒林君演講大意謂我們生存今日世界上應打破資階級融化資本家與勞動家之意見并希望將來資本家不可以金錢挾制工人尤希望勞動家不可自謂他人求生活應自己勞苦爲計後又勉勵衆會友應互相援助各持利人主義不可自求私益云云次由會員馬家本演說系勉該會友應努力介紹同業入會擴充該會會務並勸諸會友撙節酬應樂費提倡儲金且希將來自建會所措詞異常動聽接續演說之十數人大概皆愛國利人之語最末發以茶點散會時已近昏矣

小說

社會小說 **童心**（續） （建生 迪士） 譯

雅克曰否不必合奏爲韻較清少年毒視雅克凶光射出直如南美洲土著之箭雅克不以爲意猶力呼不用笛格媚遂獨奏和琛夢一闋琴韻抑揚比厄佛贊歎至欲出涕雅克則肝腦均醉而吹笛少年則以手按拍隱然吹其無聲之笛一闋已畢格媚顧余覥覥言曰達尼耶先生獨不爲我輩一誦佳什乎兒知先生爲詩家也雅克儳言曰不但詩家大詩家也噫雅克誤矣余安能對此數輩俗物談詩苟黑睛女郎在者或可爲之一吟而黑睛已於一句鐘前杳矣余方徧覓不得安有餘情鬬詩耶因設詞答曰乞姑娘恕我僕今夕詩本實未携來比厄佛信以爲實遽曰下次來時務請携至俾衆一聆大著也時已十一句鐘夜深客倦拉魯厄特夫人首倡散會之旨扶拉魯厄特與衆告別比厄佛挽余臂絮絮言曰達尼耶先生今日既識寒舍以後望勿吝玉余囁嚅曰小子極欲親炙教言特以事冗弗逮渠聞言啞然笑曰達尼耶先生愼勿道及事冗少年人所謂事冗者予知之矣話說先生居拉丁區想必有一二知心女友耳雅克乃訥諾曰有之白姑姑之美足使余弟跬步不離比厄佛聞白姑姑之名笑聲愈縱後曰雅克先生汝何言彼美名白姑姑耶妙哉妙哉繼見格媚在側遂不語但發狂笑余輩已至樓下而樓上笑聲猶震震未已卅肆後雅克謂余曰此中人物如何余曰拉魯厄特醜惡格媚殊可人雅克躍然曰弟言至當余瞭不敢笑繼見雅克之容忽變如受重擊余急握其手曰兄愛格媚乎是無庸諱雅克曰我愛格媚奈格媚殊不愛我余曰然則格媚心中殆別有情耶耶雅克曰否余敢斷言格媚於今夕之前心坎中決無一人余曰今夕之前……此言何指雅克噫氣曰達尼耶爾貌翩翩衆均愛汝則格媚又安能免雅克言時爲狀至戚余思所以慰之者乃發狂癡久久不已且曰兄乃大誤弟非飲糟亦醉格媚亦沈靜好女子豈有乍相識面便爾情牽兄之情敵當別有人決非達尼耶也余對雅克之言殊由衷而發彼體態肥碩之格媚烏能使余動心余所不能忘情者獨彼黑睛女耶耳（未完）

時評三

◉告華商 （公振）

近來西人所設公司多有以華字命名者聞有數公司且將加入華人股份是西人漸知聯絡華人而亦華商活動之機會也蓋自大戰告畢商戰趨於遠東各國資本家羣欲一試其技於我國惟華商故步自封目睹利權外溢既未能磨礪於戰中猶冀其挽救於戰後盍亦稍棄鷸蚌之爭而放眼於世界乎

（書）（新）（版）（出） **婚姻學** 每冊七角

專寫小說言情特用之書實非並出疊見層學姻婚售所間坊來近 情電影之變相耳徒以起色心導淫亂坑陷無數青年男女於罪惡而已此書乃醫學博士胡宣明君所譯以餉少年子弟曾按日登載時報醫學週刊甚得閱者之讚許爲不可多得之書並蒙醫學界不滿女子無不可讀而觀念且如慈親之教兒女良師之訓生徒誠有益世道之名著也每冊定價大洋七角現爲普及起見暫照碼七折

上海有正書局代售

本埠商務市況

外國匯票 一月五號行情如左

上海規銀一兩匯英國匯票	
英國電匯	七先令九辨士
英國現匯	七先令九辨士二五
見票四月	七先令九辨士二五
定期四月	八先令一辨士二五
見票六月	八先令一辨士
定期六月	八先令二辨士二五
上海規銀一百兩匯法國	一千五百九十法郎
四個月匯	一千七百十法郎
上海規銀一百兩匯美國	一百四十七元
美金元現匯	一百五十七元
上海規銀一百兩匯印度	三百八十三羅比
印度電匯	三百三十一羅比
香港電匯一百個合上海規銀	六十四〇五錢
新加坡幣一百元合上海規銀	三十四〇五錢
荷蘭現匯	一萬五千五百盾下

銀市 一月五號銀行市價如左

大條銀電報	七十六辨士六二五
銀拆開盤七錢	銀拆收盤七錢
銀行掛牌	一錢八分

金市 昨晨赤金正月分開盤一百六十四兩五錢英鎊掛牌未動惟外洋金價來源續有升漲早收盤爲一百六十二兩二月份期金價格不暢現貨金足赤反升二兩銀樓飾金現錢鋪定其劃仍習泛之象今將行情如左

現貨條金（每條十兩）	一百七十四兩
足赤條金	一百七十八兩
爲金足赤	一百七十九兩
銀樓赤金（每兩價洋）	二十七元

銀樓鼓鑄	一元六角五分
正月份赤金開盤	一百六十四兩五錢
正月份英鎊掛晚	一百七十七兩二錢
正月份午盤降落	一百六十四兩三錢
正月份收盤最短	一百六十二兩
二月份赤金開出	一百六十五兩一錢
二月份赤金收市	一百六十二兩八錢

錢市 一月五號北市銀洋銅元及小洋銀拆錢市收盤如左

龍洋開盤	七錢三分二厘
鉛幣開盤	七錢三分三厘
江南小洋	六錢三分八厘
廣東小洋	六錢三分八厘
銀拆開盤	七錢
銅元開盤	一百八十六千五百文
龍洋收盤	七錢三分二厘
鉛幣收盤	七錢三分二厘
江南小錢	六錢三分六厘五毫
廣東小洋	六錢三分厘五毫
銀拆收盤	七錢
銅元收盤	一百八十六千五百文
衣牌開盤	一千三百六十文
八開開盤	一百十八文
小洋貼水	每角十八文

證券市價 一月五號上海證券交易公司報告

注意有◉◉印者係通行市 印者昨日行市

元年八釐內國公債	◉大票	七十三元連息
	◉小票	七十二元連息
元年六釐內國公債 北京	大票	昨市價未開
	小票	昨市價未開
南京	大票	昨市價未開出
	小票	昨市價未開出
北京	百元 大票	十二元六角除息
	小票	
上海 毛 銀出	百元票	十九元二角五分
	白元票	未開
	軍票	未開
三年六釐內國公債	◉大票	六十二元九五角
	小票	六十一元附息
四年六釐內國公債	◉大票	六十五元八角
	小票	六十四元五角
五年六釐內國公債	◉大票	六十二元
	小票	六十元〇六角
七年六釐內國公債	◉大票	二十九元三五
	小票	
七年六釐內國公債短期	大票	八十元〇七五
	小票	未開
中國銀行股	◉	八十二元七角五分
交通銀行股	◉	庫平三十八兩

股票

浙江興業銀行股	◉一百〇六元
通商銀行股	○三十八兩五錢
四明銀行股	○七十兩
商務印書館股	◉一百五十三元二三
漢冶萍股頭等	○二十九元三角
漢冶萍股二等	◉二十八元八角
漢冶萍股普通	◉二十八元三角
通州大生紗廠股	○一百九十六兩
崇明大生紗廠股	◉一百七十二兩五錢
招商航產股	◉一百七十二兩五錢
實業航產股	◉五元〇三分
滬路老股	○十元〇三角
蘇路老股	◉九元二角
皇豐麵粉廠	○一百六十兩
儲蓄票全張	◉三十二元七角
儲蓄票零條	◉三十元
北京鈔票	五十三元

糧食 本埠滬南米市近日米船抵滬甚暢理宜價可望鬆爲米未見跌者包子米出口之風頗盛奸商米偷私運源源不絕非但不跌反爲高漲南北高機廠米兩日之間又見高漲惟中國米價卑而不擬今將行情如左

高機北廠新粳	七元九角次七元三角
高機北廠白元	七元九角次七元三角
高機南廠新粳	七元五角次六元九角
高機北廠客秈	七元三角次六元八角
高機南幫白晚	六元九角次六元四角
高機南幫洋秈	七元五角次七元一角
高機南幫蠶秈	七元四角次六元九角
高常河下新粳	七元六角次七元一角
高常河下白元	七元四角次六元九角
高常河下滿秈	六元九角次六元五角
蘇同河上新粳	七元三角次六元九角
蘇同河上白晚	六元九角次六元五角
蘇同河上洋秈	七元四角次七元〇五
蘇同河上蠶秈	七元三角次六元九角
高珠閘河新粳	七元一角次六元八角
高珠閘河白晚	六元八角次六元四角
高珠閘河洋秈	七元四角次六元九角
高珠閘河蠶秈	七元三角次六元九角
高泗溧河新粳	七元三角次六元八角
高泗涇河蠶秈	七元二角次六元八角
高青角河新粳	七元三角次六元九角

麵粉 粉市北幫天津雖封河而青島烟台等處續有交易各廠粉貨價格仍俏因粉市頗有步昂之象

花衣 昨日本埠各路花衣及籽花市價如左

通州新白花衣 每担	三十一兩
太倉新白花衣	二十九兩五錢
火機新白花衣	二十八兩五錢
四牌子新花衣	二十八兩
上海新白花衣	二十八兩
餘姚新白花衣	二十七兩
南路白籽花	十四元五角
北路白籽花	十五元

今將行情如左

綠吳船牌 每袋	一兩七錢七分半
紅吳船牌	一兩六錢五分
綠天字牌	一兩七錢二分半
紅天字牌	一兩六錢五分
綠和合牌	一兩七錢二分半
紅和合牌	一兩六錢五分
綠山鹿牌	一兩七錢二分半
紅山鹿牌	一兩六錢五分
綠蔘根牌	一兩七錢五分
紅蔘根牌	一兩六錢五分
綠雙馬牌	一兩七錢二分半
紅雙馬牌	一兩七錢
綠龍車牌	一兩七錢七分半
紅龍車牌	一兩六錢五分
綠兵船牌本月底	一兩七錢九分
綠兵船牌十二月	一兩八錢一分半
綠兵船牌正月份	一兩八錢四分半

本廠紗 昨日紗價售開各價如左

十六支紅團龍大包	一百九十四兩
十六支雙象	一百九十六兩
十六支飛馬	一百九十六兩
十六支鬼畫	二百〇一兩
十六支寶塔	二百〇五兩
十六支寶鼎	二百兩
十六支牧羊	
十六支雙鶴	一百九十七兩〇五錢
十六支文明	一百九十七兩
十六支人鐘	一百九十六兩
十六支丹鳳	一百七十兩
十六支天官	一百九十兩
十六支三星	一百九十兩

機器紙 本埠機器紙各種連史紙價如左

十五刀元字連史	每担 九兩八錢
十五刀頂字連史	八兩五錢半
十五刀特字連史	八兩三錢
十五刀論字連史	
以上元價外加出口稅	

糖市 糖市存貨豐盈其價見長客戶爲少現市有升無跌之象

太古四温牛車糖 每担	十一兩三錢
又 二下車糖	十一兩
又 四温大車糖	十兩〇七錢
又 三七五車糖	十兩〇六錢
又 三温牛車糖	十兩〇五錢
又 三二五車糖	十兩〇三錢
又 三温大車糖	九兩八錢
荷蘭洋白糖	十兩〇五錢
荷蘭赤沙糖	九兩四錢
爪哇赤沙糖	九兩五錢
頭號呂宋青	八兩八錢
二號呂宋青	八兩四錢
三號呂宋青	八兩二錢
太古車冰	十二兩五錢
福建白冰	八兩二錢

桐油 昨日各牌桐油市價如左

京方北幫 每担	十四兩六錢
本支南幫	十一兩四錢
桶白桐油	十兩〇七錢
舊泰亨油	十四兩六錢
鳥興號油	十四兩三錢
瀘如興油	十四兩
德茂宏油	十三兩八錢
占發丰油	十一兩五錢
濟昌和油	十兩〇五錢

煤油 昨日各種煤油市價如左

美孚老牌 每箱	五元四角五分
老虎牌油	五元三角五分
老魚牌油	五元四角五分
僧帽牌油	五元〇五分
僧帽散倉	四元二角五分
鷹牌老牌	五元〇五角
鷹牌散倉	四元二角五分
十字牌油	四元八角四分
十字牌油	四元〇四分

西菸 本埠西菸市面因陝西劇烈產地道途爲梗北幫事阻隔轉運不易來源甚稀市價甲而未鬆查頗集公會規定五等菸價如左

頭等四菸 每担	四十六兩
二等四菸	四十四兩
三等四菸	四十二兩
四等四菸	四十兩
四等西菸	三十八兩

上海泰亨源銀樓加給純足赤飾金 出售念六元正 收進念四元半

天字紋銀一元六角用舊本牌飾金可換他家舊飾金如元字本牌足赤（十兩）掉付他家舊飾金（十兩〇〇五分）開設英界大馬路南北京路兄弟開張西東 電話○八

習字之好模範 學生應用 行書帖

北宋拓聖教序	六角
珂羅版印定武蘭亭肥本	二元
珂羅版印定武蘭亭瘦本	一元
宋拓定武蘭亭	二角五分
開皇本蘭亭序	二角
褚河南書哀冊	二角
宋明拓褚河南枯樹賦兩種	四角
北宋拓李北海書麓山寺碑	七角
宋拓雲麾李思訓碑	六角
珂羅版印李北海法華寺碑	四元
珂羅版揚少師韭花帖墨蹟	八角
新拓蘇文忠書字帖	三角
三希堂蘇長公法書帖	一元二角
三希堂黃山谷法書帖	六角
三希堂米南宮法書帖	八角
三希堂蔡君謨法書帖	三角
珂羅版黃山谷華嚴疏墨蹟	八角
黃山谷發願文墨蹟	六角
趙松雪蘭亭十三跋	二角五分
網目版趙松雪心經墨蹟	三角
趙松雪海賦墨蹟	三角
趙松雪淨土詞墨蹟	四角
新拓董香光習字帖	三角
董香光行書習字帖	三角
董香光行書墨蹟三種合冊	四角
董香光餞忠所神道碑墨蹟	四角
沈文墨蹟合璧	三角
張文敏公墨蹟	三角五分
劉石庵墨蹟第三集	二角
王夢樓行書墨蹟第一集	三角五分
王夢樓行書墨蹟第三集	二角五分
王夢樓書屏十二軸墨蹟	四角
王虛舟墨蹟	三角五分
何蝯叟行書墨蹟	二角五分
梁聞山陰符經墨蹟	一角五分
張廉卿墨蹟	四角
王右軍行書習字範本	九分
歐陽詢行書習字範本	九分
顏真卿行書習字範本	九分
蘇東坡行書習字範本	一角
黃山谷行書習字範本	九分
米南宮行書習字範本	八分
蔡君謨行書習字範本	一角
趙松雪行書習字範本	一角
董香光行書習字範本	八分
惲南田行書習字範本	一角
翁方綱行書習字範本	一角
成親王行書習字範本	一角
王夢樓行書習字範本	一角
劉石庵行書習字範本	一角
翁叔平行書習字範本	一角
真行習字範本	一角五分

尚有大楷小楷草書等帖名目繁多不克備載

有正書局發行

費廉之運動機（八）

灤州礦務有限公司第七屆分派股利並發公積存摺息銀廣告

敬啟者本公司現訂於陽曆十一月二十四日起在天津法界本公司分派第七屆股利及公積存摺息銀並分派股息諸君即持股票及存摺來取

電氣馬達現已公認爲最穩妥最便利之運動機以若干電氣馬達則出貨定能增多〇本廠所售之電氣馬達運動機價極公道凡欲購置一切詳細請至四馬路六十六號本廠接洽可也電話中央二百八十三號

滬寓西人工部公局電氣處啓

小時報　附金餘興　第一千二百零九號

小時報

小言

◉春江人語 ⓢ

掌大市廛往來者大都游宴之客而必急駛摩托車以示豪闊以我觀之已頗覺其無趣況乎動傷人之生命哉良心督責能無慚悔然今之人弁髦道德久矣無已惟有法律以制裁之乎而法律處置輕則易玩又非從重不可總之必使富者不敢恃其財以輕人之生命則庶幾人之生命乃得保全維持人道者其亦首肯吾言乎

國內無線電

◎此間元旦日開慶祝元旦大會到萬五千餘人軍政警學商工各界均參與說者謂爲地方各界聯絡感情之預兆（秉光）（3）（泰縣無線電）

特約馬路電

◎韓世昌今晨七時偕其教師趙亦叟乘快車北返第一臺經理尤鴻卿及高慶奎等均至車站送之（3）（揚塵）（北火車站專電）

◎近來北里姊妹盛行一種白絨線帽花樣翻新矜奇合人注目儼與大出喪之送殯者形色無異（揚塵）（3）（四馬路專電）

◎尙小雲與天蟾舞臺脫離後南通更俗劇場聘請半月開包銀四千五百元擬本月八號左右定准赴通（周）（3）（二馬路專電）

◎啓明女校畢業生施玲珠女士應星加坡中華女校之聘已於昨晚乘某號放洋同學姊妹前往送行者甚衆直至解纜啓碇始各珍重揚巾而別（3）（雲）（浦灘專電）

國外小新聞

●聯合國戰費總數（杏一）

▲日本最近調查

大戰以後各國戰費總數向無確實調查茲據東報所載譯之如下英國七百三十八億六千八百七十七萬六千元法國六百九億千八百六十萬九千元俄國五百五十八億二千九百六十五萬二千元美國四百五十九億二千百四十一萬八千元意大利一百七十億三千四百五十七萬九千元澳洲二十九億二千八百十九萬元羅馬十八億五千四百五十萬元日本十三億二千二百九十萬七千元比國十九億五千二百十萬五千元加拿大二十九億二千七百七十五萬七千元塞爾維亞十二億六千八百八十六萬八千元新西蘭七億三千二百二十二萬五千元南阿四億八千八百十五萬元總計爲二千六百六十億四千八百四十四萬六千元云（3）

●千鏡衫（聞）

▲普照四方

紐約新到一巴黎時式女衫用金銀線織成滿衫遍縫小鏡子約千餘晚間穿之跳舞光彩四射紐約人稱之曰千鏡衫云（3）

●新發明之大汽車（允）

美國近發明一種大號旅行汽車長四十尺寬八尺半有座位十排可容客六十人車行甚速每鐘可行十七英里云（3）

●一蚌十三珠（m）

▲發財了

美國一漁人撈獲一大蚌中含十三珠其價自十元至百元不等漁人喜極云（3）

●意皇之儉樸與慈善（木水土）

▲較之我國官吏如何

意皇愛曼里爾自意國加入歐戰後自奉甚儉與民共甘苦現大戰雖平際此寒天皇仍室不舉火且禁民間爇爐取煖以節煤斤平日所食者即供給軍民之黑麵包其對於國內之貧苦者必解囊濟助故民咸愛戴之云（3）

國內小新聞

●漢口設立妓女檢查所（蝶隱）

▲防梅毒也

漢口娼妓一業近歲以來異常發達而妓女之有梅毒貽禍於客人者亦頗不少漢口警廳周際芸君特設妓女檢查所一處其檢查之法分一等二等三等一等每月一次二等半月一次三等每星期一次如有梅毒即留所診治只取膳費不收藥資俟毒愈方許出所營業云（3）

●代夫之奇聞（思盦）

▲爲期十五年

甯波鎭西某村有孀婦淸河氏者徐娘半老冶態猶存厭寡以來不甘獨宿延與一農夫某通初僅陳倉暗渡繼遂棧道明修此亦無足深怪乃氏於日前竟奇想天開倡議開祠要求族長担保其農爲伊十五年之代夫在此十五年期內所生子女許列嫡派所有公產仍得承繼有效云云該族長人素顢頇竟允其請昨已置酒合巹儼然與伉儷矣（3）

本埠小新聞

●六大學足球成績一覽表（致遠）

▲究竟錦標誰屬耶

自東吳大學連勝三校後六大學足球比賽告一段落然究竟錦標誰屬須俟約翰與金陵比賽後是否與東吳挑戰勝負如何始能定奪茲特將歷次比賽結果彙誌於後

校名	勝球數	負球數
（一）東吳	十四	一
（二）南洋	十一	六
（三）約翰	六	三（比賽二次）
（四）滬江	十	二十一
（五）金陵	二	十二（比賽二次）（3）

●玩皮兒童之危險（家豪）

▲家長宜禁

日昨下午三路電車行經派克路口有一玩皮幼童拉住車尾立於鐵軸之上迨將抵北泥城橋正在疾馳之際忽被查票者窺見該童即一躍而下不意後面適有汽車一輛風馳而過未及趨避致被擦傷右臂痛極大呼適有行人某甲知其爲某姓之兒隨即送之返家（3）

科學小新聞

●新肥料之發明（杏一）

美國阿美利加西俠奈米斯特會社新發明肥料一種於農業上受惠非淺此種新肥料美人名之爲Ammo-phos 即燐酸阿莫尼亞也此新肥料在物理上與過燐酸及硫酸合併之一種無異在化學的效能則無酸性作用故較他種肥料爲佳且成本甚輕故價值甚賤誠農業上重要之發明也（3）

●融化煤塊之機器（云）

美國之加哥等地鐵道終歲裝運煤炭無時或息每屆嚴冬寒冷時車中之煤輒凍成硬塊難於取出近今美國工程家創於運煤車中製爲化煤機機具抽氣管一

上海慈惠醫院　王君儀醫生

院址　北戈都路（白克路轉角）　診治內外花柳皮膚眼耳鼻咽喉婦人小兒諸科

診察時間　每日下午一時起六時止　星期日十二時起三時止

湯臨澤篆刻潤格

石章每字二角牙章每字三角　收件處上海望平街有正書局及棋盤街著易堂函索印樣請寄郵票一分

潘蘭史　吳倉碩　周景叔　狄楚青　鄧秋枚　黃濱虹　代啓

中華化製貿易公司收買國貨

本公司延美支加高經理衛君於一二月內來華收買各種國產品如桐油　各種子油　蛋粉　豬鬃　鴨毛　地毯及礦砂等　凡遇出產家　行家　礦業家　欲將國貨推銷海外者請早與本公司接洽以便訂購　本公司事務所設上海愛而近路

江蘇各校國文成績精華　四集出版

中國惡訟師　歡迎第三編出現了！

中國之有惡訟師無異西洋之大偵探其心思手段高出人上又彙集最著名之惡訟師如楊三瑟嚴邵大先生之類共二十人之遺事一百多件

解鈴人語　諸福寶編

民國奇案大觀

本書三版出售特價更有贈品

武俠偵探奇案　襟霞閣出版

四馬路中市　大東書局經售

心身鍛鍊廿大新法

強種　精血丸

總發行上海中英大藥房　外埠各本分號各大藥房均有發售

西國原有補精補血兩方經驗馳名已久本藥房參究配合而成此丸專治男婦老穉一切虛弱凡精血不足之體服之無不陽生陰長軀健身強蓋其滋補腦筋調和血脈固腎益肺開胃潤腸延年種玉美容悅顏功效繁多不能盡述也

◎價目每大瓶洋一元二角半每打十二元小瓶洋七角半每打七元二角

最著名之香烟

上海永泰和烟行廣告

時計手表公司

上海英大馬路郵政局對面四百二十六號

格外克己　眞金殼　元　欲購從速　市手表

科發藥房

AMERICAN DRUG COMPANY SHANGHAI KOFA

保喉防疫糖片

咽喉諸症皆黴菌傳染所致此片防疫滅菌功效奇特當喉症盛行之際預用此片可免染及

每大瓶一元　中瓶七角五分

上海南京路　四十二號

號季子白盤放大本

此器出於寶雞爲徐氏所藏古味斑然可與石鼓並傳今將原拓本放大兼附原拓於后又有徐氏陳介祺等釋文考証極精誠足供初學摹習者臨摹之用每冊大洋二角八分◎徵氏盤銘放大本二角◎三硯分精拓放大本二角八分

上海有正書局謹啓

鐵桶二桶內盛火油不下十加侖煤炭之凍作堅塊者一經蒸熬不立化開每小時所費煤油不下二十五加侖云(3)

發明人造白金 (玉鯨)

機械上有一部分皆用白金然白金價格甚貴遂有人設法以他種為代然至今未有相當之物故此項代品久未成功現英國有人名乾姆司者發明人造白金以純金百分之九十與鋼百分之十相準合為人工的製造而成此項人造白金用途與真白金相埒而價格較賤惟色彩則與白金大異故不能用於首飾云(3)

救旱植物之發見 (玉鯨)

美國植物學家呂台斯的芬近在菲洲西面之喀那利羣島發見植物一種形如橡樹其高約二尺餘上有無數葉球中蓄清水味甚甘美此種植物吸取地中之水較各種植物為甚故可作救旱之用現呂氏已考得其性質及發育擬移植他處並定名為救旱草云(3)

小型之望遠鏡 (玉鯨)

美國新發明一小型望遠鏡形如電筒構造精巧有凹凸鏡片十二可望遠至二百餘里其最妙之特點在夜中亦可窺視蓋內有燐光組織為完備雖黑漆之夜視之了然聞發明者為一科學家名托却而史的生云(3)

詩叢

疊前韻為道吟壽 (戴養先)

不知海上鯨濤吼笑對兒觴晴演九先生有壽更康彊携杖登山那知走年年生日宴嘉賓東坡湖上事堪偶斂間老屋水之湄水光蕩漾寬軒牖無風無浪不繫舟(先生顏其室曰不繫舟)除却琴書何所有高臥南陽歲月深一經合付兒孫守香山詩白不磨吟侈說詩名能不朽多俗客千盡向車門巷底閑吹無狗我識先生獨恨遲沮溺不逢耕失偶偶拈紅葉証因緣擲皿介紹延陵叟(余因吳聘莢以詩介與先生訂交)浪仙覿面談梵經(先生精佛學)交游遍數方外友一瓣香火一編詩妙諦如來參放帚我惜日日太常齋一日不齋腰傾頹如何折簡藏齋期登眞漢壽龍下酒西冶一客乍歸來(先生與金病鶴故友吾病鶴官西杭州寄懷詩有西冶人未歸句)胸襟滴洒無塵垢先生取友必取詩不意我吟還有某滕王閣上皆清才(重九之集唱和極多)那分廬前與王後問我徵香香幾時(余刊有徵香館詩鈔)我羨通梅香更久(先生誕辰在冬月正值梅花時節)南極老人應壽昌(用杜甫句)明僧夜夜瞻星斗羅綺筵中我舉觴鍊丹台上君添日繹日昔頌岡陵傳世文章重鼎卣今對蟠桃勝木桃何會有意先施玖撒悄一笑傳君歡醉後顛狂風擺柳更聽膝下孫謳學語聲含飴之樂人咸壽

巳未暮春即事 (百衲)

飫眼香塵步象千遍渠賞地刻啟裝南旨巳凋袁宏洛北窗重登向栩床當客禱巾須檢點及時花木背不齊春深野靜千家哭爭見人間鬥國殤

筆記

銀釘倦秋館筆記 (贈二黃嚴公公內)

看報足以廣見聞交友足以資道德讀書寫字足以娛[illegible]

[illegible]

安樂法也

一日出街見各戶限均布石灰聞係於四月末夜家人背地行之或手塗灰印於門男左女右以辟鬼祟莊子逸篇請掃祧枝於戶運灰其下鬼畏之不入謠本此意

杭省駐防自光復後旗民大半遷移北部惟貧困者不死水火即役苦工(如碎城石填馬路每日所得只銅幣二三枚耳)年來旗城開闢商埠沿湖建築樂舂百萬旗民立足之區都歸國有舉為築有連房(共三百間住六百家)而蝸居蜂聚捉足爭先鬆首蛾眉被人蹂躪回視數年前手挈樊籠口啣烟管洋洋自命為皇族者奚啻霄壤余讀宋城北爐餘錄中載蒙古滅宋後編二十家為甲以北人為甲主衣服飲食惟所欲童男少女惟所命不幸有每姑兒女牽係欲求兩全者透無所卬給無資竟出下策為舟妓今觀旗民得毋類是可知天道好還昭昭不爽若吾浙長官猶若是保全之亦可為不幸中之幸也

榷酤之法漢已有之其法由官酤釀而禁民之私利其性近於專賣非若今之按酒之多寡而取稅於商家也酒稅之設不過數百年耳而稅率增加有進無已茲就湖屬言之每年約徵九萬餘金如各局之旺收數月約十計酒為稅之大宗吏胥民之元惡無怪饒越時聞而生計因之以絀考漢紀始元六年罷權酤官令民賣酒升四錢即昶帝時稍增每斗需錢亦只二百嗟乎以今視昔奚啻大淵余與杯物素不相投其中代價何無由悉日來酒政同聲知此日稅源亦不減地丁田賦脂膏剝蝕民命何堪有統治之權者其亦知所戢夫

近閱清家志十二卷有題詠者有詠怨者其寫明妃心事可謂無微不臻矣人有幸有家長留人生命希不朽而能動古今文人之慨史冊亦不多得況一女子乎歲讀志中諸文如痛我昆之社稷依明主安危託婦人明記黎龍之六宮多少自家子不到沙場不解愁杜牧之吳仇延壽仇婁敬業是和戎作個人清吳綺之便教寫得傾城貌未必君恩冠後宮曳婁之始知絕代佳人意即有千秋國士風劉獻廷之宮中多少如花女不嫁單于君不知沈初之俠氣我知非薄命美人天遣不嫿生那彥成之敢向琵琶傳怨語祇今家亦若恩陸次雲之萬里不忘天子意一經就見主人心等句皆別有會心令人擊節三嘆 (未完)

海上鶯花記

梅花看花記 (梅花館主)

老民和珍珠花絳唇紅臉艷麗無匹邂逅宴飲頗亦饒絕趣所謂天生美人不須脂粉亦地嬌好裝束而尤喜學生裝入冬以來新製絨帽一頂四圍綴以珍珠價值數以鑽石皆價受燈光之反射耀彩奪目姊妹花均暗羨之該帽計值三千四百元昨晚十一時下赴一品香擬返之際至對街已被去假搖過爾車該珍[illegible]

手均受徵偶返寓大哭乃母以該帽價值昂貴大加呵責姬哭益甚旋託人報告捕房偵查不知能物返原主否也(竊賊驚縮小偷罷起一不經心輒遭刦掠小則失物大則傷身好奢華者戒之編者附註)

昨日記者於三馬路洪第院中拾得行草一頁字格勁秀句云古來奇逸之士皆胸中負如許無狀磊落欲吐而不得吐故發之歌詠行之詞賦或使酒罵坐或擁少挾妓或呼盧陸博雖云氣習未除總之英雄不得志則用以自娛耳當有眞實哉後詢之院中人始知洪第書此以贈來客而其客以酒醉酩酊遺忘於此者也(晚香按洪第所書系錄之於頗古常尺牘非自撰之作也)(1)

雜俎

四時閨怨曲 (無為主辦夫)

春曉花笑春意滿芳園深閉寂寞東倚畫樓前柳色鮮雲天遠跡不見我郎旋剪河所用芳澤為誰妍對菱花白傷消瘦容嬌而蝶窗愁恨徹雨海棠天角枕錦衾懷倆怕賦蕩子篇最可憐鴛鴦拆散各孤棲冷淸淸一燈如線

水心亭畔雨急晚涼多芰荷花放香氣襲紅羅月兒過圍聞今夕容自美蟾娥馬邑離淮遠魚兩雁信乖石榮書嫦皇難補情天缺獨坐鎮日愁雙蛾疑是南風大不的混淺河可奈河琵琶彈出斷腸辭一聲聲良人誤我

女牛相會鵲橋已成橋人間天上共樂是今宵幾心跳碧梧庭院風送蕭蕭寂寞離鸞冊別鶴謠把阿儂一腔心事揮啼背予闌萬里暗牽首頻搔恨淚珠兒淚不灑上征袍太無聊死別容易生別難秋風一夜紅顏老

朔風料峭偏地雪花抽閑階孤寂守庭院恨我何求悔教夫婿萬里覓封侯烏負同心約魚難比目游緊寒衣裙漸覺腰肢瘦夫石上淚痕血橫流客有寄音書斷能頭病愁漫漫長夜何時權了數盡蓮花漏

(購有正書局八角)

圍棋欄

岩本薰十七歲　吳祥麟二子

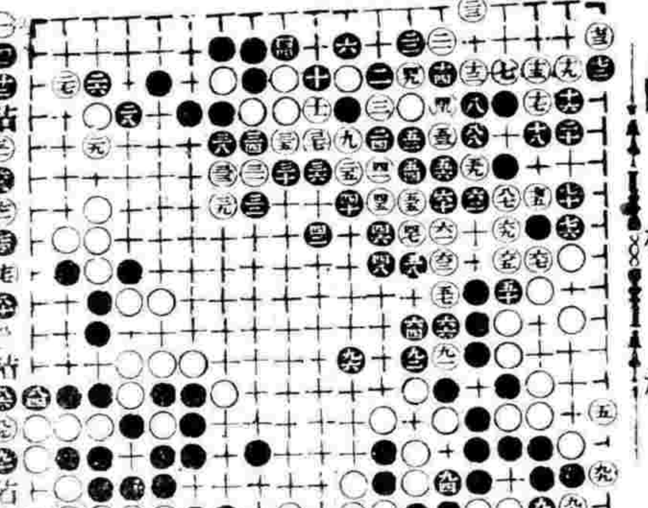

殺劫 [illegible] 黏 二百二十九子 [illegible] 粘同 [illegible]

工部局布告為設立工部局儲蓄銀行事

照得現為利便各戶儲蓄節省款項購買本局公債起見擬設工部局儲蓄銀行一處凡存款之人[illegible]

[illegible]

西曆一千九百十九年[illegible]

習字之好模範　學生應用　草書帖

明拓十七帖 六角	唐賀知章書孝經 四角
宋拓河南本十七帖 四角	初拓懷素自敍帖 五角
宋拓十七帖 四角	舊拓趙松雪正草千字文 二角
宋拓嘯靖月儀帖 二角	董香光草書習字帖 三角
宋拓智永眞草千字文 五角	王覺斯草書譜 三角五分
北宋拓爭坐位帖 三角	文徵明正草千字文 三角
宋拓薛紹彭書譜 七角	文徵明懷歸詩 二角
宋拓太清樓書譜 七角	祝枝山杜詩 三角
大本初拓書譜 六角	祝枝山草書艷詞 三角
[illegible] 四角	[illegible] 三角五分
[illegible]	[illegible] 一角五分

此外尚有大楷小楷行書帖百餘種詳載目錄函索即寄

上海 有正書局 發行

(有正書局發行)上海望平街　北京[illegible]

唐碑

(珂羅版印)虞世南夫子廟堂碑	三元
初拓虞世南東廟堂碑	五角
(珂羅版印 內府藏)唐拓化度寺塔銘	八角
(珂羅版印)宋拓綫斷本皇甫誕碑	三元六角
宋拓皇甫君碑	五角
(珂羅版印)唐拓九成宮醴泉銘	一元八角
唐拓九成宮醴泉銘	八角
宋拓九成宮醴泉銘	五角
(珂羅版印)宋拓虞恭公碑	一元六角
(珂羅版印)宋拓溫彥博碑	一元六角
明拓伊闕佛龕碑	五角
國子祭酒曲阜孔祠遺碑	三角
(珂羅版印)宋拓衛景武公碑	一元五角
(珂羅版印)初出土拓王居士塼塔銘	一元五角
(珂羅版印)原拓塼塔銘	五角
原拓塼塔銘兩種合冊	[illegible]
宋拓褚河南雁塔聖教序	五角
(珂羅版印)宋拓褚河南聖教序	二元八角
宋拓褚河南同州聖教序	四角
宋拓道因法師碑	五角
宋明拓褚河南枯樹賦合冊	四角
(珂羅版印)北宋拓未斷本聖教序	四元
北宋拓聖教序	六角
五代拓聖教序	五角
(珂羅版印 海內孤本)薛少保信行禪師碑	二元
宋拓姜柔遠碑	四角
(珂羅版印)宋拓雲麾李思訓碑	二元四角
宋拓雲麾李思訓碑	六角
(珂羅版印)李北海法華寺碑	四元
(珂羅版印)北宋拓麓山寺碑	四角
北宋拓麓山寺碑	七角
銅齋藏宋拓麓山寺碑	七角
舊拓靈飛經	五角
初拓滋蕙堂靈飛經	四角
(珂羅版印)宋拓雲麾李秀碑足本	五元
賀季眞草書孝經	四角
張司直李元靜碑	六角
初拓懷素自敍帖	五角
宋拓顏家廟碑	七角
唐拓多寶塔碑	六角
宋拓多寶塔碑	六角
明拓元次山碑	四角
明拓唐圭峯禪師碑	二角
宋拓東方畫贊	八角
宋拓大麻姑仙壇記	五角
(珂羅版印)麻姑仙壇記三本合冊	二元
顏魯公爭坐位帖	三角
宋拓玄秘塔	五角
初拓書譜	三角
宋拓薛紹彭書譜	七角
宋拓太清樓書譜	七角

廣嗣金丹　冬令之補品

時屆冬令百物潛藏少飲勤物有貯蓄筋骨以調內者人為萬物之靈更當有以補益之使內臟各部得以滋潤然補身之品莫要乎腎蓋腎為先天之原腎實則身強腎虧則身弱本廣嗣金丹為補腎之聖藥冬令服之尤相宜凡五勞七傷諸虛百損參遺自汲陽萎腎虧等症皆可固精鎖鎰還復健康慈嗣者服之會內有辦真好方是的具單料每瓶二元雙料五元試服一元

撫香爐藥房啟　上海崔氏

衞馬路○南京下關大馬路○奉天省長公署東首　安慶華署西　長沙福造街　[illegible]

上海慈惠醫院　王若儼醫生

院址北戈登路(白克路轉角)
診治內外花柳皮膚眼耳鼻咽喉婦人小兒諸科
診察時間　每日下午一時起六時止星期日十二時起三時止

湯臨澤篆刻潤格

石章每字二角牙章每字三角　收件處上海望平街有正書局及棋盤街著易堂國藥印樓　謹寄郵票一分
潘蘭史　吳倉碩　周景叔　狄楚青　鄧秋枚　黃濱虹　代啓

中華化製貿易公司收買國貨

本公司經理衛君於二月內來華收買各埠國產品如桐油各種子油蛋粉皮毛地毯等類凡商家欲推銷海外者請早與本公司接洽以便訂購　本公司事務所[illegible]

江蘇各校國文成績精華　四集出版

江蘇為人文淵藪各校國文成績斐然可觀[illegible]

四海慈惠醫院

院址 北戈都路(白克路轉角)

診治內外花柳皮膚眼耳

診察時間 每日下午一時起六時止 星期日十二時止

[illegible]

畫錄

畫徵錄

[illegible]

叢談

虹廬筆乘

[illegible]

中華化製貿易公司收買國貨

本公司經理衛君於十二月內來華收買各種國產品如桐油、各種子油、蛋粉、牛皮、羊毛、豬鬃等 [illegible] 出產家 [illegible] 請與本公司 [illegible]

文藝週刊 美術附刊

文 選

湘潭熊氏族譜序

[illegible]

詩 選

陽曆除夕前五日偶至城南 [illegible]

[illegible]

冬日早行

[illegible]

送夏劍丞之官杭州兼簡左南孫

[illegible]

佛 乘

宗刻佛教全藏序

[illegible]

詩 話

寶鄰宋詩話

[illegible]

詞 話

寶花詞話

[illegible]

自来血 冬令尤宜

為添精益髓之神劑男婦老少四時可服然而經日冬不藏精春必病溫自來血為添精益髓之神劑有回天再造之功療諸虛治百損本無限於冬令也惟體虛身弱之男婦老幼趁此藏精之冬季服之則尤能免來春之意外比服一切滯膩害胃之膏滋藥為效確而功偉耳諸君試自稔君家誰為最虛弱者先令試服一兩罇其效力自不待煩言也綢繆未雨時乎時乎

定價大瓶一元 小瓶一元二角 每打十二元

總發行所上海五洲大藥房及本外埠各大藥房均有出售

上海信通股票公司廣告

本公司經理買賣華洋各種股票及證劵公債票等交易格外克己各界諸君如有交易即請惠臨面議無不竭誠招待倘蒙惠顧無任歡迎本公司設在英租界河南路如意里口二百九十七號中央電話一〇八八

三炮台香烟

通營雪茄 洋 售 聽 兩 每

一元

在英國大烟廠製造

駐華英美烟公司

有限英國公司

詩詞

九烟詩鈔 一冊 三角
平等閣詩話 二冊 四角五分
漁洋精華錄箋註 六冊 一元五角
宋本陶集 一冊 五角
謝宣城詩 一冊 二角五分
陶靖節詩 一冊 二角
貝茨集鈔陵陽詩鈔 合本 一冊 一角五分
江湖長翁詩鈔 一冊 一角五分
盱江集鈔止齋詩鈔 合本 一冊 一角五分
雞肋集鈔淮海集鈔 合本 一冊 一角五分
石門水雲詩鈔 二冊 二角
閑雲集 一冊 一角
鬱華閣遺集 一冊 三角
煙霞萬古樓殘稿 一冊 二角
汪容甫先生遺詩 一冊 一角五分
明末四百家遺民詩 八冊 二元
聖嘆選批唐才子詩 六冊 七角
白石道人詩集 一冊 四角
白石道人歌曲 一冊 六角
絕妙好詞箋 [illegible]
詞苑叢談 四冊 七角
納蘭飲水詞 一冊 五角
水雲樓詩詞稿合本 一冊 三角
項蓮生[illegible] [illegible]
庚子秋詞 [illegible]
紅樓夢本事詩 [illegible]
名媛詩歸 [illegible]

有正書局發行

上海香港興華製麵有限公司擴張營業招股

本公司發明各種新式麵食以來行銷中外日增月盛去年年終結算盈餘十萬元除派股息外每股得紅利四成上海總廠香港支廠兩處每年需用麥粉二十餘萬包全國食品業需粉尤多且外國以麵粉為食糧正宗在華各洋行辦粉出口者指不勝屈故本公司決議增加資本至一百萬元俾自設製粉大工場其出品除自用外供給中西食品製造商購用可得絕大利益計開幕迄今未及一月各界投資者已達六十餘萬轉瞬滿額倘截止收股時認股超過全額則將最後認股退還勿得異議凡欲入股者請速通知上海南京路興華製麵公司倡辦長楊小川司理蕭楚南或香港興華寫字樓倡辦長劉鑄伯總理蕭乃麟

總收股銀處 英大馬路本公司寫字樓

代收股銀處 北京路中華銀行 寧波路廣東銀行

英彩霞繡莊

[illegible]

國貨 張裕公司 煙台 紅三星白蘭地 白葡萄酒

中國出產天然原料 特別歡迎減價九折

本公司廉心血數十年投資本四百萬向外人挽回利權宗旨所釀各酒... [illegible] 界實力提倡再... 折以盡國民一份子

總發行所 英大馬路虹廟對門 電話中央四四六七

分銷處 各省通商大埠

大陸銀行廣告

資本二百萬元 [illegible]

上海滙豐銀行及虹口分行告白

[illegible]

周秦刻石

宋拓石鼓文 一冊 二元
明拓石鼓文 一冊 三角
明拓嶧山刻石 一冊 大角
宋拓[illegible]合冊 一冊 二角五分

有正書局發行 上海望平街 北京琉璃廠西門

筆記

幽夢影 一冊 一角
懺因筆記 一冊 二角
宋本洲山野錄 一冊 三角
平等閣筆記 二冊 五角
六研齋筆記 六冊 六角
東坡筆記 一冊 三角
筆記叢書第一集 一冊 五角
竹窗隨筆 三冊 一角五分
紫桃軒雜綴 四冊 一元二角
瞻曝雜記 三冊 四角
東塘日劄 一冊 一角五分
汴圍濕襟錄 一冊 一角五分
滄洲紀事倣指南錄 合本 一冊 一角
宋稗類鈔 八冊 一元五角
秦淮畫舫錄 三冊 四角
吳門畫舫錄 四冊 五角
談往 一冊 二角
言鯖 一冊 一角五分
分甘餘話隴蜀餘聞 合本 一冊 三角
歷朝野史 四冊 六角

有正書局發行